MEMORIA DE ACTIVIDADES

BANCOSOL

2015

IDENTIFICACIÓN DE LA ASOCIACIÓN

Denominación: Asociación Banco de Alimentos de la Costa del Sol, Bancosol Alimentos
Domicilio: C/ Escritora Gertrudis Gómez de Avellaneda, nº 1; 29196 Málaga
NIF: G92004993
Teléfono: 952 17 95 79 **Fax:** 952 17 96 87
E-mail: malaga@bancosol.info
Web: www.bancosol.info
Régimen jurídico: Ley 49/2002, de 23 de diciembre, de régimen fiscal de las entidades sin fines lucrativos y de los incentivos fiscales al mecenazgo.
Registro de Asociaciones: Registro Nacional de Asociaciones, de fecha 27 de Julio de 2006. Grupo 1 / Sección 1. Nº 587.465
Asociación declarada de Utilidad Pública: en BOE de 11.07.2008
ONG analizada por fundación lealtad

NÚMERO DE COLABORADORES

N º socios/ as: 134 personas
N º y naturaleza de las personas jurídicas asociadas: 4 empresas y 1 asociación
N º voluntarios/ as: 85 voluntarios/as + Campañas

FINES

- Recabar alimentos de la sociedad, principalmente los de carácter excedentario, como medio de solidaridad con los necesitados, almacenándolos para su posterior donación.

- Proporcionar los alimentos donados a las instituciones y centros asistenciales de la provincia de Málaga que muestren sus necesidades.

- Promover la participación del voluntariado que los dos primeros fines hagan necesario.

- Promover la diversificación de las fuentes de financiación y la autofinanciación para los tres fines anteriores

Y, para su consecución, desarrollará las siguientes actividades:

- Solicitar y buscar las ayudas de excedentes alimentarios necesarios de los distintos sectores de la sociedad, incluyendo todo tipo de campañas de donaciones de alimentos

- Requerir asesoramiento técnico en las distintas materias que requieran el logro de sus fines.

- Desempeñar actividades de captación y diversificación de recursos económicos, como la generación de la energía solar fotovoltaica, para la venta o el autoconsumo, entre otras, los cuales serán destinados exclusivamente a la Misión de Bancosol Alimentos: captación, recepción, almacenamiento y excedentes alimenticios.

- Dar publicidad a sus fines y las necesidades que tuviera, a fin de recabar la ayuda voluntaria que se precise.

- Organizar cursos, conferencias, mesas redondas, entrevistas, etc. para la sensibilización.

- Disponer del material y de los medios técnicos necesarios para una comunicación interna y externa transparente y dinámica.

RESULTADOS OBTENIDOS A TRAVÉS DE LOS DIFERENTES PROGRAMAS DE ALIMENTOS DE BANCOSOL

Como resultado de las actividades realizadas desde Bancosol Alimentos, se han repartido alimentos entre ***261 entidades***; algunas de ellas han recibido alimentos de la Comunidad Europea (Plan FEAD), del programa FAGA, Fritada, Caldos, productos frescos y de Bancosol, otras sólo de uno de los Programas, dependiendo de la suscripción de la misma a un servicio u otro.

Programa Bancosol:

Se lleva a cabo gracias a las donaciones de alimentos, principalmente de carácter excedentario, de diferentes empresas del sector de la alimentación, colectivos, e iniciativas privadas, realizando su posterior almacenamiento y distribución, entre los beneficiarios incluidos en este programa.
El programa se lleva a cabo tanto en nuestra nave central situada en el polígono Trévenez, como en Ronda y Marbella, donde contamos con dos locales desde donde se suministran alimentos a las diferentes entidades situadas en la cercanía, además de Antequera y Ronda, como puntos de recogida y reparto de alimentos.

Fritada:

Este pasado año se puso en marcha la Fritada de Bancosol, financiada por el Ministerio de Sanidad, Servicios Sociales e Igualdad. Consiste en una transformación de excedentes agrícolas (pimiento, tomate, cebolla y calabacín), procedentes de diversas cooperativas andaluzas, en un producto no perecedero. Cuenta con amplias fechas de consumo, para orientarlos en su totalidad a las personas más necesitadas. En 2015 se ha seguido llevando a cabo este proceso de transformación de excedentes, para repartir el producto entre nuestros beneficiarios.

Caldos:

Este año hemos querido dar un paso más, y se ha puesto en marcha la elaboración de Caldos. Esta acción ha sido financiada por el Ministerio de Sanidad, Servicios Sociales e Igualdad, en colaboración de Unilever, que ha sido la empresa encargada de hacer los caldos, envasarlos y suministrárnoslo según nuestras necesidades de reparto.

Plan FEAD:

Es un programa nacional que distribuye alimentos a las personas más desfavorecidas, cofinanciado por el Fondo de ayuda Europea para los más Desfavorecidos (FEAD), en un 85% y en un 15% por el presupuesto de la Administración General del Estado, que comprende la compra de alimentos adquiridos en el mercado, su suministro a los centros de almacenamiento y distribución, quienes posteriormente lo distribuimos entre las organizaciones asociadas, para que a su vez estas la distribuyan entre las personas más desfavorecidas.

Esta circunstancia se determina mediante la elaboración de informes sociales, realizados por trabajadores sociales para que los beneficiarios de este plan puedan acceder al mismo.

Plan FAGA:

Es el Plan operativo de distribución gratuita de frutas y hortalizas del Fondo Andaluz de Garantía Agraria. Bancosol realiza la distribución de estos alimentos una vez a la semana en nuestra nave central en el polígono Trévenez.
Son numerosas las asociaciones inscritas y también las que han solicitado inscribirse en este plan para poder beneficiarse, y así poder cubrir la carencia de frutas y verdura de sus beneficiarios.

Productos del día:

Empresas colaboradoras con el banco de alimentos donan lo que nosotros consideramos como productos del día. Por un lado encontramos productos frescos, y alimentos perecederos, tales como pescado, pan, embutido, fruta y verdura, procedente de excedentes, y que hay que repartir el mismo día que nos donan para asegurarnos su calidad. También donan congelados y productos frescos que están cercanos a su fecha de consumo preferente.
Estos productos se reparten entre las entidades que cumplen los requisitos de conservación de la cadena del frio, para que los alimentos se puedan conservar en buen estado.

A continuación pasamos a detallar en un recuadro cómo se han distribuido los kilos de los diferentes programas, entre las entidades beneficiarias.

Plan de reparto	Número de entidades	Número de beneficiarios	Kilos repartidos
Programa Bancosol	239	52.916	1.537.450 KG
Fritada	214	48.082	518.521 KG
Caldo	197	43.692	170.991 KG
Productos del día	174	39.706	1.003.528 KG
FEAD	120	39.766	1.612.543 KG
FAGA	93	21.801	2.396.439 KG
TOTAL	**261Entidades**	**58.538Beneficiaros**	**7.239.472 KG**

ACTIVIDADES DESARROLLADAS DURANTE 2015

Actividad 1: Captación de alimentos

Los equipos de la provincia están compuestos por un grupo de voluntarios formados, apoyados y coordinados desde el Área de Captación de Alimentos de Bancosol. Como resultado de esta tarea, se han conseguido firmar convenios de colaboración con algunas cadenas de alimentación, lo que facilitará la donación de una gran cantidad de kilos de alimentos por parte de las diferentes compañas de supermercados.

Actividad 2: Campaña de recogida de alimentos

A lo largo de 2015 se han realizado un total de **6 campañas en 127 establecimientos**, gracias a la colaboración de diferentes cadenas de supermercados (Carrefour Hiper, Carrefour Market, Eroski, Mercadona, Corte Inglés Hiper y Supercor) que han querido colaborar en la recogida de alimentos. Se ha conseguido un total de **249.384Kg** de alimentos. Esto ha sido posible, entre otras cosas, gracias a la participación de **1.100 voluntarios**.

Actividad 3: Campañas en centros educativos

En el curso pasado se han impartido más de veinte charlas a los alumnos de distintos colegios de Málaga y su provincia.
En las sesiones, impartidas por los voluntarios del Banco de Alimentos, se les explica, apoyándonos en medios audiovisuales, como surgieron los B.A. en 1965 y como se fueron extendiendo hasta su llegada a Málaga en 1998.
A continuación explicamos cómo fue desarrollando su actividad Bancosol, desde sus comienzos en Mercamálaga hasta la actualidad, con las nuevas instalaciones
Posteriormente nos centramos en los distintos sistemas para la captación de los alimentos, clasificación, almacenaje y posterior reparto. También explicamos la importancia de la participación de los voluntarios en esto este proceso.
Hablamos del despilfarro, la cantidad de alimentos que tiramos a la basura entre todos, que en Europa llega a 89 millones de toneladas, y como poner nuestro granito de arena para evitarlo en medida de lo posible.

La edad de los alumnos a los que nos dirigimos, va desde los 9 a los 18 años.
La acogida de los alumnos es estupenda, lo que demuestran con el interés en sus preguntas, y el deseo de ayudar tanto aportando alimentos, como queriendo participar de voluntarios en las campañas de recogidas, cosa que hacen ya decenas de colegio. Lo que expresa la generosidad y solidaridad de los jóvenes.

Actividad 4: Elaboración de informes sociales por trabajadores sociales para las OAR del FEAD

Bancosol, en su apuesta por profesionalizar el procedimiento de valoración social, ha facilitado el soporte técnico necesario para la continuidad de las Organizaciones Asociadas de Reparto en el FEAF.

Para su puesta en marcha y ejecución del servicio de valoración de Informes Sociales ha dado respuestas a las necesidades de apoyo técnico de las Organizaciones Asociadas de Reparto en cuanto a los requisitos exigidos pr el Fondo Europeo de Ayuda para las Personas Más Desfavorecidas (FEAD).

El periodo de ejecución del Servicio abarca desde el 1 de septiembre de 2015 hasta el 31 de enero de 2016, y se ha llevado a cabo por un equipo técnico, compuesto por: 12 Trabajadores Sociales, 3coordinadoras del servicio y 2 supervisoras, una de las cuales ha asumido las funciones de interlocución.

El servicio ha conllevado dos fases:
- Fase de información y difusión del protocolo de actuación
- Fase de elaboración de los Informes Sociales

Los resultados obtenidos han sido:

- Valoración de 3.685 beneficiarios
- Soporte técnico a 12 Organizaciones Asociadas de Reparto
- Realización de 1.197 informes sociales

Actividad 5: Gran recogida

Bancosol trabajó duro desde principios de año para formar al equipo de **5.000 voluntarios** que se encargó de coordinar toda la campaña. Estos voluntarios van desde aquellos que iban a estar en los establecimientos, trabajando cara a cara con los donantes durante los dos días de campaña, los coordinadores de zona, que tenían que gestionar y organizar a los

voluntarios en cada supermercado para que quedaran cubiertas todas las horas y días, y los coordinadores que se han encargado de visitar todos los centros que participaban en la campaña para hacer todas las gestiones necesarias, como colocar carteleria, o entrega de box para almacenaje de alimentos.

Han sido un total **341 establecimientos** los que han colaborado con la Gran Recogida este año, de las siguientes cadenas de supermercados: Alcampo, Aldi, Baly, Centro Carrefour, Cadena Día, Cadena ECI, Eroski, Gros Mercat, Lild, Makro, Mas, Maskom, Mercadona, Supercash y Supersol.

Gracias a la solidaridad de los malagueños, se han conseguido un total de **641.002 KG** de alimentos no perecederos. Estos alimentos, posterior a la campaña, se han clasificado en nuestras instalaciones, con la colaboración de otros **500 voluntarios** más que han querido invertir su tiempo libre en colaborar con nosotros durante mes y medio aproximadamente.
También hay que nombrar la labor de diversas empresas de transporte que han colaborado con la recogida y posterior transporte a nuestra nave de los box de alimentos recogidos.

Actividad 6: Proyecto del frío

A lo largo de 2015 se han repartido neveras de poliespan a la mayoría de las entidades para poder repartirles productos fríos, asegurándonos que los alimentos donados no iban a perder la cadena del frio. También se han repartido entre los diferentes bancos de alimentos de Andalucía, Ceuta y Melilla, para que ellos puedan llevar a cabo esta iniciativa también con sus entidades.
Esta iniciativa de La Federación de Bancos de Alimentos de Andalucía, Ceuta y Melilla, se puso en marcha por Bancosol alimentos a finales de 2014 y nació con la finalidad de hacer llegar a los beneficiarios productos refrigerados y congelados, procedentes de los excedentes de empresas colaboradoras.
El inicio de este proyecto se puso en marcha gracias a la cadena de supermercados Maskom, que es la encargada de donar los excedentes alimenticios, y se inició con un proyecto piloto con diez entidades en Málaga y provincia.

A mediados de año Fundación Ama subvenciono a través de una donación la compra de cinco arcones congeladores, para que otras cinco entidades pudieran entrar en el proyecto.
Se han repartido un total de 256.302Kg de los cuales, 113.666 Kg eran alimentos congelados.

Este año hemos procedido a la ampliación de la nave principal del Banco de Alimentos, donde se ha instalado una cámara frigorífica para ayudar al mejor desarrollo del proyecto.

Actividad 7: Proyecto de inclusión social

Tras el proyecto piloto llevado a cabo el pasado año, con los ciclos de formación, este año se ha dado un paso más, y se han conseguido a través de diversos convenios prácticas en empresas del sector, para que los alumnos pongan en prácticas los conocimientos adquiridos una vez finalizados los cursos. Este proyecto se ha llevado a cabo a través de una subvención del Ministerio de Sanidad, Servicios Sociales e Igualdad, con cargo a la convocatoria de IRPF de 2014, junto con el equipo de inclusión social de Bancosol Alimentos, formado por orientadoras laborales con amplia experiencia en el sector de la exclusión social.
El equipo de Bancosol ha realizado numerosas entrevistas, tutorización, seguimiento y acompañamiento, y orientación laboral a personas en riesgo de exclusión social, para poder valorar el curso que mejor se adaptaba a su perfil.

Cursos formativas realizadas con las personas beneficiarias:

- Actividades auxiliares de almacén, realizado en 2 ediciones de 150 horas en mayo y septiembre.

- Caja de supermercado, 2 ediciones de 155 horas realizadas en mayo y octubre.

- Limpieza, tratamiento y mantenimiento de suelos, paredes y techos en edificios y locales de 110 horas.

- Ayuda de cocina de 160 horas.

- Camarera de pisos/valet de 160 horas.

- Curso auxiliar de geriatría de 75 horas.

- Curso de operaciones con carretilla elevadora en Málaga (6horas), Alhaurín de la Torre (2 ediciones de 10 horas) y Ronda (20 horas).

- Curso aplicador de productos fitosanitario, nivel cualificado de 60 horas.

- Curso aplicador de productos fitosanitarios nivel cualificado de 60 horas.

- Dependiente de perecederos en grandes superficies de 100 horas.

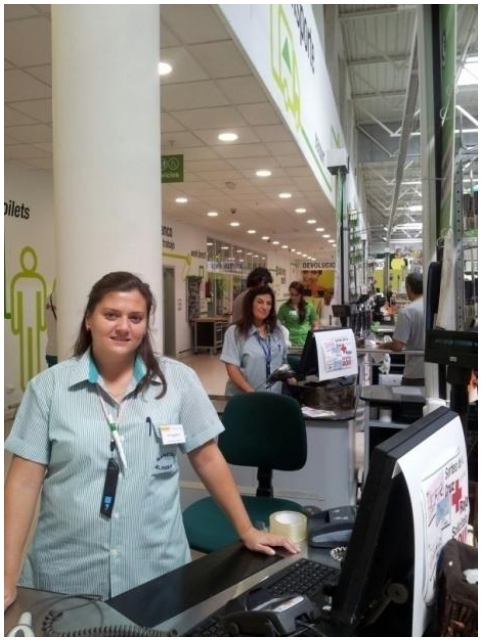

Actividades realizadas con las Personas Voluntarias:

Se ha realizado formación de orientación laboral dirigida a los voluntarios de las asociaciones perceptoras de alimentos. En ella se han impartido conocimientos en materia de inserción sociolaboral para la divulgación entre los beneficiaros de las entidades.

Actividades realizadas con las Empresas:

Se ha establecido contacto con 57 empresas de diferentes ámbitos, realizando 16 firmas de convenios. El objetivo ha sido implicar a las empresas en este compromiso de responsabilidad social. De esta manera, nuestro alumnado ha podido realizar prácticas profesionales no laborales en dichas empresas. Consideramos que la participación de las empresas ha sido un pilar básico en nuestro proyecto.

Por sectores se han firmado los siguientes convenios:

- Grandes superficies/Supermercados: Maskom Supermercados, Leroy Merlin, Toy´rus , Ikea Málaga, Costasol de Hipermercado, Carrefour, Makro S.A. y Anro.

- Limpieza y Servicios: Clece y Denbolan

- Hoteles: Vincci Hoteles, Silken Puerta de Málaga, AC Málaga Palacio, NH Málaga y Atarazanas.

Colaboraciones:

- Trabajos de colaboración con **entidades colaboradoras** como Fundación CIRHMA, Organización INCIDE y Fundación las Canteras entre otras.

- Contactos y reuniones con **entidades beneficiarias de Bancosol** y perceptoras de alimentos en Málaga, Cártama, Alhaurín de de la Torre, Benalmádena, Comarca de Ronda y Marbella.

- **Empresas formativas;** Se reuniones con empresas de formación tales como Ybea Innovación y Desarrollo SL, Autoescuelas El Torcal, Elite Formación, Centro de Formación Estudio 1, Escuela de Hostelería "La Cónsula", Instituto Jacaranda y Laboratorio de Sabores entre otros. Algunas de las cuestiones tratadas han sido presupuestar las acciones formativas, calendarización, temario, personal docente y diplomas acreditativos.

- **Administraciones públicas.** Se han realizado reuniones en Centros de Servicios Sociales y Juntas de Distritos de Málaga, Concejalías de Asuntos Sociales de los Ayuntamientos en Málaga, Cártama, Benalmádena, Alhaurín de la Torre y Ronda. El objetivo ha sido la difusión del proyecto y selección de candidaturas.

Celebración de Jornadas:

Se han realizado las siguientes jornadas:

- Jornada **"Hacia un nuevo modelo de inserción sociolaboral: el papel de la empresa en la inserción de personas en riesgo de exclusión".**

  Realizada el 29/05/2015, se debatió el papel que juegan los distintos sectores implicados en la inserción sociolaboral de las personas en riesgo de exclusión social. La mesa debate contó con representación del sector empresarial, de Bancosol, de Servicio Sociales del Ayuntamiento de Málaga y de entidades sin ánimo de lucro que trabajan con personas en exclusión.

- Jornadas de **entrega de diplomas** al alumnado de los cursos formativos. Realizadas el 31/07/2015 y 14/12/2015, ambas fueron inauguradas por el presidente de Bancosol acompañado por una representante del Ayuntamiento de Málaga y presentado por la gerente de Bancosol. En dicho acto se entregaron los diplomas al alumnado que finalizó su formación (adjuntamos modelo de entrega de diploma).

Actividad 8: Eventos benéficos

Numerosos colectivos realizan eventos benéficos a lo largo del año para contribuir a través de Bancosol a ayudar a personas que no cubren sus necesidades básicas diarias.

Entre las actividades realizadas a lo largo del año, podemos destacar:

- **Concierto Benéfico**: El conservatorio Superior de Música de Málaga organizó el pasado mes de diciembre un concierto benéfico, en el que la entrada era un 1Kilo de alimento no perecedero. Se recogieron **155kg** donados posteriormente. El concierto se llevo a cabo gracias a profesores de la Big Band y Combos del conservatorio, y como no a sus alumnos.

- **Gala Germán Barceló:** La gala benéfica se llevó a cabo a principio del mes de noviembre, en honor y memoria de Germán Barceló, socio fundador y voluntario de Bancosol. Germán fue un pilar muy importante durante años en Bancosol. La gala tuvo lugar en el Hotel NH. Gracias a los asistentes y colaboradores a través de la Fila Cera, conseguimos un total de **3821,68 euros** recaudados.

- **Donación FYMI**: En las tres fábricas de FYM-Italcementi Groups, se llevó a cabo una iniciática de “Seguridad Solidaria” como parte de las políticas de responsabilidad social que la empresa tiene implantadas con la colaboración de los trabajadores y que está ligada al cumplimiento de los objetivos de disminución de accidentes en los centros productivos. La

cantidad de **2.000€** aportada en la donación es la que los propios trabajadores han generado con la cantidad de días sin accidentes.

- **Partido de Futbol**: Durante los días 28,29 y 30 de diciembre y 2 de enero, tuvo lugar el XVII Torneo solidario de Navidad, en la categoría de alevin, organizado por la Diputación provincial. Los distintos alumnos, técnicos, y asistentes a la competición, de un total de 36 escuelas de futbol de toda la provincia, entregaron un total de **364kg** de alimentos no perecederos durante todo el torneo.

- **Santa Cristina**: Durante la semana de Feria de Málaga, la Caseta de Cafés Santa Cristina en colaboración con el diseñador Ángel Palazuelos, realizaron la venta de boletos para el sorteo de un traje de flamenca a medida para la ganadora. Los **350 euros** recaudados con la venta de estos boletos fue donado posteriormente a Bancosol.

- **Club de Leones de lengua alemana de Marbella**: El pasado 3 de octubre en conmemoración de la reunificación alemana, el Club de Leones de lengua alemana de Marbella, en cooperación con el Ayuntamiento de Marbella, realizaron una celebración, en la que el dinero recaudado con las entradas se destinó a Bancosol. Se recaudó un total de **1.000 euros**.

- **Desayuno solidario CEMI**: El centro municipal de informática realizó una colecta económica y de alimentos, a través de un desayuno solidario, para ayudarnos a llevar a cabo nuestras labores con los más desfavorecidos de la provincia. Se realizaron las dos tipos de donaciones: **120kg** de alimentos, y **400 euros**.

- **Club de empleados Banco Santander Málaga**: Los trabajadores del club de empleados del Banco Santander de Málaga, han realizado una campaña a lo largo del año en la que recaudaron un total de **300 euros** para Bancosol.

- **Arquia**: Los trabajadores están volcados con la labor de Bancosol, y son ya varios los años que llevan realizando una colecta económica, para ayudarnos a través de una donación. Este año han vuelto a realizarla, y han conseguido un total de **3.500 euros** que nos fueron donados el pasado mes de diciembre.

- **Tahermo Renault**: Durante el mes de Enero la empresa malagueta Tahermo, aprovechó una de sus principales actividades profesionales para colaborar con nosotros. De este modo, convirtió todos los litros de aceite cambiados a lo largo del mes en su taller, en kilos de alimentos, logrando recoger un total de **870 kilos** de alimentos

- **GVA&ATENCIA:** El despacho de abogados llevó a cabo una campaña cuyo objetivo era reunir 6.000 potitos para destinarlos a los menores con escasos recursos. Podía colaborar cualquier persona realizando una aportación económica que posteriormente se transformarían en alimentos infantiles. Se consiguieron un total de **6.031 potitos**.

- **Ecovidrio y Unicaja**: Ecovidrio y Unicaja quisieron colaborar con Bancosol de una manera muy ecológica, y concienciando tanto del medio ambiente como de las necesidades de los malagueños durante un partido de baloncesto. La campaña consistió en recoger vidrio para reciclar a la entrada del partido, y transformar esa cantidad en kilos de alimentos. Nos donaron **350kg** de alimentos no perecederos más **1.500 euros** para la compra de alimentos a través de Maskom.

- **Colegio Salesinos Málaga**: Como lleva realizando varios años, los alumnos y profesores del colegio realizan una recogida de potitos pensando en las necesidades de los más pequeños. Este año han conseguido donarnos un total de **1.627kg**.

- **Torneo de pádel**: J3Padel en colaboración con Maskom, a finales de noviembre se organizó el primer torneo solidario en beneficio de Bancosol. La inscripción al torneo constaba de una inscripción económica más un kilo de alimentos. Por cada Kilo de Alimentos, tanto J3Padel como Maskom donaron 2 kilos más. Entre las inscripciones y la donación, los **kilos** donados sumaron a un total de **194.**

- **Concierto Benéfico Caja Blanca**: El pasado 7 de noviembre La Caja Blanca organizó un concierto benéfico, donde la entrada consistía en 1kg de alimento no perecedero. Se recogieron **77 kilos**.

Actividad 9: Encuentros de trabajo: Bancosol y sus beneficiarios.

Durante el año 2015, se han realizado reuniones periódicas con las Asociaciones, bien visitando nosotros sus instalaciones o citando a los responsables de estas en Bancosol.
La finalidad de estas reuniones son las siguientes:

- Aclaración dudas y actualización de datos
- Elaboración de objetivos, toma de acciones, identificar, desarrollar o juntar ideas con el propósito de mejorar los sistemas de trabajo y lograr las metas trazadas
- Actualización y adecuación oportunas de los sistemas y procedimientos de trabajo.
- Coordinación, seguimiento, evaluación y supervisión de los planes de trabajo.

Actividad 10: Sesiones formativas dirigidas al personal y voluntarios de Bancosol Alimentos

La formación del personal es imprescindible para la manipulación de los productos, tareas cotidianas de carácter administrativo, etc.,

Las tareas se desarrollan tareas en las siguientes áreas:

- Área de Administración, Proyectos, Financiación, Recursos Humanos y Voluntariado
- Área de Aprovisionamiento, Almacén y Distribución
- Área de Gestión Informatizada de Datos de Almacén
- Área de Atención a las Asociaciones.
- Área de Inclusión socio-laboral.

Para ampliar la formación de nuestros personal tanto voluntario , como trabajador, se realizaron los siguientes cursos de formación:

- Carretillero
- Manipulador de Alimentos
- Gestión Social y Cooperación
- Manejo de Microsoft Excel

Llevamos a cabo controles continuos a los voluntarios/as incorporados a la entidad; los pertenecientes al área de beneficiarios recibirán la formación e instrucción suficiente para que puedan realizar visitas a las entidades benéficas y hacerles el posterior seguimiento de documentación; siempre por supuesto para la atenta supervisión de los trabajadores sociales. Los pertenecientes al

área de captación, serán formados por su responsable que les explicará las diferentes actividades que lleva a cabo Bancosol y participarán en la captación de empresas donantes en Málaga y provincia.

Actividad 11: Escuela de Valores

El cuarto ciclo de la Escuela de Valores, **"Valores humanos para la libertad**", comenzó en febrero de 2015 con la ponencia: *"¿Hay una auténtica cooperación internacional?" (La libertad de ser solidarios/ la libertad de controlar el propio destino) por* Antonio García Lizana - Catedrático de Economía Aplicada UMA.
A lo largo del año se hicieron **9 ponencias**, finalizando el año con un ciclo especial "Familia es libertad". En dicha ocasión contamos con los testimonios de: Pablo Atencia Robledo, Benigno Blanco Rodríguez y Paloma Gómez Borrero

Os animamos a compartir una con nosotros, ya que en 2016 seguimos con las ponencias. Pueden consultar días y horarios en nuestra web .

Actividad 12: Encuentro del voluntariado de Bancosol

Somos más de 100 los que formamos esta gran familia y el pasado 26 de septiembre celebramos el **Primer Encuentro de voluntarios y trabajadores de Bancosol.**

Cierto es que nos conocemos poco, ya que coincidimos en escasas ocasiones, por lo que se hacía necesario un lugar de encuentro para compartir nuestras inquietudes y experiencias. Este fue el motivo principal de la celebración.

Nos reunimos prácticamente la mitad de los voluntarios, y casi todos los trabajadores, visitando nuestras instalaciones todos aquellos acompañantes que no las conocían.

En el lugar del encuentro tuvimos una reunión donde nos presentamos y expresamos brevemente los motivos por los que iniciamos y seguimos desarrollando nuestro voluntariado. ¡Qué decir de las experiencias y emociones compartidas! Concluyó el Presidente, Javier Peña, haciendo un esbozo de cómo surgió nuestro Banco de Alimentos, cómo hemos llegado a lo que somos y el amplio camino que tenemos por delante.

El encuentro fue fantástico, ya que voluntarios y trabajadores pudieron compartir experiencias, charlar un rato, y conocerse mejor fuera del lugar de trabajo.

Actividad 13: Gala Benéfica Germán Barceló

El 07 de noviembre tuvo lugar la primera cena conmemorativa de quién ha sido un pilar fundamental para Bancosol, Germán Barceló.
Germán fue uno de los socios fundadores de Bancosol Alimentos, voluntario y uno de los malagueños más entregados al Bien Común.

La gala fue organizada con mucho cariño e ilusión por parte de todos los miembros de Bancosol, ya que era una persona muy importe y especial para nosotros.

El evento se realizó en el Hotel NH de Málaga, donde pudimos disfrutar de una maravillosa velada juntos, charlando y conociéndonos mejor, ya que tuvimos el gusto de contar con personas y representantes de diferentes ámbitos relacionados con el banco de alimentos.

Tuvimos el placer de contar con representantes del área social del . Ayuntamiento y la Diputación de Málaga, siempre interesados en todos nuestros proyectos; Representantes de las diferentes empresas que trabajan con nosotros para poder llevar a cabo nuestra labor de reparto de alimentos, y representantes de las diferentes empresas colaboradoras en los cursos del proyecto de inclusión socio labora. Como no, asistieron todos los voluntarios y trabajadores del banco que quisieron aprovechar esta ocasión para compartir momentos con sus compañeros, y conocer a colaboradores con los que tratan de forma asidua. También pudimos contar con la presencia de familiares y amigos, de personas muy apreciadas por todos nosotros, que fueron voluntarios, y dedicaron su tiempo a ayudar a los mas desfavorecidos. Pudimos contar con la presencia de compañeros de otros bancos de alimentos y de la federación Andaluza y Española.

Se hizo una especial distinción por su colaboración con Bancosol a una seria de personas y entidades entre los que se encuentra:

- AECOC
- Hortícola D'Aucy
- Unilever España S.A.
- Diego Vázquez
- José Muñoz Argüelles
- José Jiménez Jiménez
- Francisco Miguel del Molino Fernández
- Ana Millán Puelles

GRADO O CUMPLIMIENTO DE LOS FINES ESTATUTARIOS

Los fines estatutarios, marcados con anterioridad, tienen un grado de cumplimiento óptimo. Se desempeña la actividad con el personal contratado y voluntario de la asociación, atendiendo áreas de aprovisionamiento, recogida, almacenamiento, conservación y distribución de alimentos, administración y

financiación, coordinación de campañas, voluntariado y relación con las asociaciones beneficiarias.

BENEFICIARIOS O USUARIOS DE LAS ACTIVIDADES Y/O SERVICIOS QUE PRESTA LA ENTIDAD

Las asociaciones de la provincia de Málaga, sirven de intermediarias con familias / colectivos que no cubren sus necesidades básicas en alimentación; algunas son comedores sociales, otras trabajan con inmigrantes, parados de larga duración, discapacitados, mayores, enfermos terminales, drogodependientes,... Serán los propios responsables de las asociaciones los que, bajo su criterio, discriminan a las personas demandantes según sus necesidades.

- *Clase y grado de atención que reciben los beneficiarios:*

Para su mejor atención, Bancosol distingue las asociaciones en:

1. Asociaciones de consumo: (se subdividen en dos tipos)

- De carácter interno: las que utilizan el alimento para personas de esa congregación
- Abierta a la comunidad: asociaciones que preparan y sirven alimentos a los necesitados

2. Asociaciones de reparto:

- Asociaciones que distribuyen alimentos (sin ser procesados) a un sector de la población que presenta carencias.

3. Asociaciones mixtas:

- Asociaciones que cumplen las premisas exigidas para el consumo y reparto, dando cumplimiento de forma efectiva a ambas.

Esta apreciación nos permite determinar con mayor exactitud el tipo y grado de ayuda específica para cada una de ellas, agrupándolas además en los diferentes programas, según la necesidad efectiva de cada asociación.

- *Requisitos exigidos para ostentar la condición de beneficiario*

Teniendo en cuenta que el último fin de Bancosol consiste en que los alimentos lleguen a los más necesitados de la provincia de Málaga, y en condiciones óptimas, es que resulta indispensable observar una serie de pautas exigidas a las diferentes asociaciones para su ingreso.

Dentro de los requisitos a observar, estas asociaciones deben presentar su documentación completamente ordenada: Acta Fundacional, Estatutos, CIF,

DNI del Presidente e Inscripciones correspondientes, como así el control técnico, realizado por este Banco de Alimentos, a los efectos de observar la capacidad operativa de cada una de ellas, medible por las condiciones del espacio que utilizan para almacén así como también, para llevar adelante las tareas relacionadas con los alimentos, ya sea reparto o consumo, capacidad de conservación e higiene, tanto de los alimentos como del lugar establecido para esta función. Por otra parte, es importante medir el grado de operatividad, a través de la cantidad de voluntarios con que cuenta la entidad encargados de área así como la capacidad de transporte de los alimentos.

Todas las asociaciones cuentan con el apoyo y el seguimiento técnico y se brindan desde el área de beneficiarios los instrumentos necesarios para cumplir con los objetivos relacionados con este Banco de Alimentos.

Además se analizan las necesidades presentadas por las entidades con el objeto de generar mejorar en el servicio, tanto desde Bancosol hacia las asociaciones como desde éstas al beneficiario último.

Se está coordinando con los Servicios Sociales Públicos, y entidades privadas, Cáritas, y Cruz Rojo, cómo mejorar el reparto de alimentos.

RETRIBUCIÓN JUNTA DIRECTIVA

Los miembros de la Junta Directiva de Bancosol Alimentos, órgano de representación de la misma, no han recibido, ni reciben retribución económica alguna en el ejercicio de sus cargos, siendo realizado éste de manera totalmente gratuita. (Artículo 28 Estatutos de la Asociación).

ORGANIZACIÓN DE LOS DISTINTOS SERVICIOS, CENTROS O FUNCIONES EN QUE DIVERSIFICA LA ACTIVIDAD DE LA ENTIDAD

La actividad que desempeña Bancosol Alimentos se organiza en las siguientes áreas:

- *Área de Administración*
- *Área de captación de alimentos*
- *Área de Proyectos y Financiación*: socios, donantes, prestación de servicios,...
- *Área de Recursos Humanos*: voluntariado y personal contratado
- *Área de Aprovisionamiento, almacén y distribución*
- *Área de Gestión Informatizada de datos de almacén*
- *Área de atención a las asociaciones.*

MEDIOS MATERIALES Y RECURSOS CON LOS QUE CUENTA LA ENTIDAD

Centros o Establecimientos de la Entidad

Número: 4

Características: La ubicada en emplazamiento industrial, **Polígono Industrial Trévenez**, de Málaga. Para el desarrollo de la actividad se dispone de una nave de unos 1.900 m2 y una capacidad de hasta 700 Tm., levantada sobre el nivel del suelo 1,30 mts. Se encuentra rodeada de patio que circunda la nave por su parte lateral izada.

La entrada de mercancías se realiza por la parte frontal, la cual dispone de dos muelles con plataforma hidráulica de ajuste de altura. Posee marquesina que abriga los dos muelles. Cada uno dispone de puerta de cierre hermético e independiente.

La entrada del personal se realiza por rampa de acceso o escalera situada en el lateral izquierdo por puerta de personal. En la parte trasera existe un portón de salida a patio. En la planta baja existe un aseo, junto a caseta de control. A continuación nos encontramos la cámara de congelación y dos cámaras de refrigeración. Un cuarto de motores y armario de utillaje de limpieza.

En entreplanta se sitúan los aseos y vestuarios, separados por sexos. También se encuentran las dependencias administrativas.

Almacén, situado en **Mercamálaga**, con una superficie de 180 m2 y una altura de 7 mts.
Dicho puesto ha sido cedido por Mercamálaga para la recepción de alimentos perecederos, donados en su gran mayoría por los puestos aledaños que ceden sus mercancías antes de tirarlas a la basura por ser excedente que no van a vender y se puede estropear.

Nave sita en **Marbella**, polígono Nueva Andalucía, de 250 m2, para la captación y reparto de alimentos en Marbella y alrededores. Cuenta con un equipamiento completo de oficina (equipo informático, teléfono, ADSL, estanterías,...) así como una amplia zona para el almacenamiento de alimentos y posterior entrega a las asociaciones benéficas de la zona.

Nave sita en **Ronda**, Recinto Ferial, de 150 m2, cedida por el Ayuntamiento de Ronda para la captación y reparto de alimentos en Ronda y su comarca, Cuenta con pequeño equipamiento de oficina así como zona para el almacenamiento de alimentos.

Titularidad y localización (propiedad, derecho de usufructo, arrendamiento,...)

- Nave, propiedad del Banco de Alimentos de la Costa del Sol, Bancosol Alimentos (suelo cedido por el Ayuntamiento de Málaga), situada en Calle escritora Gertrudis Gómez de Avellaneda, nº 1; Polígono Trévenez; 29196 Málaga.

- Puesto en Mercamálaga, propiedad de Mercamálaga, cedido gratuitamente, sito en Mercamálaga, puesto 601, Avda. Ortega y Gasset, Málaga 29196.

- Nave en Marbella, propiedad de Bella Castilla, arrendado. Nave situada en Polígono La Campana, Nueva Andalucía, Marbella; Nave n º 8.

- Ronda, Recinto Ferial Ángel Harillo, local 4. Ronda. Cedido por el Ayuntamiento de Ronda.

AGRADECIMIENTOS

Un año más queremos agradecer la colaboración a todas las empresas y colectivo, por habernos ayudado a desarrollar nuestra labor a lo largo del año con donaciones económicas o de alimentos, a través de campañas que dichas entidades han organizado. Así como a las diferentes empresas que nos prestan sus servicios de manera altruista.

También queremos agradecer su participación a las nuevas empresas que este año han empezado a colaborar con nosotros, ayudándonos a llevar a cabo el desarrollo del Proyecto de Inclusión Socio Laboral financiado por el Ministerio de Sanidad, Servicios Sociales e Igualdad, con cargo a la convocatoria de IRPF de 2014.

GOBIERNO DE ESPAÑA
MINISTERIO DE SANIDAD, SERVICIOS SOCIALES E IGUALDAD
SECRETARÍA DE ESTADO DE SERVICIOS SOCIALES E IGUALDAD
POR SOLIDARIDAD
OTROS FINES DE INTERÉS SOCIAL

Ayuntamiento de Málaga

Unión Europea
Fondo Europeo Agrícola de Desarrollo Rural
Europa invierte en las zonas rurales

FUNDACIÓN AMANCIO ORTEGA

PROGRAMA DE AYUDA ALIMENTARIA A LAS PERSONAS MÁS DESFAVORECIDAS 2015
FONDO DE AYUDA EUROPEA PARA LAS PERSONAS MÁS DESFAVORECIDAS
ALIMENTOS GRATUITOS - PROHIBIDA SU VENTA

AYUNTAMIENTO Marbella
DELEGACIÓN DE BIENESTAR SOCIAL

A.M.A. agrupación mutual aseguradora
LA MUTUA DE LOS PROFESIONALES SANITARIOS
Fundación A.M.A.

BBVA

diputación de málaga