MEMORIA DE UN LUSTRO BANCOSOL 2003/04

"cercanía: tierras de luz y de sol"

ÍNDICE

	Página
0. Presentación	3
1. La vida sigue	4
2. Un almacén providencial: Nuevas fronteras para la solidaridad	7
3. Un año para el voluntariado	10
4. Los Bancos de Alimentos en España: Una realidad con mucha vida	13
5. En el corazón de nuestra tierra: La proyección de un Banco Solidario	16
6. Tomando el pulso a nuestras asociaciones	21
7. Para llenar este bendito almacén: Teatro Cervantes y gala anual	26
8. Abrimos ya: Un acontecimiento a celebrar	35
9. Refundamos Bancosol y damos nuestras cuentas y proyectos	37
Anexos:	39
A1. Beneficiarios	39
A2. Balance de alimentos	44
A3. Proovedores	46

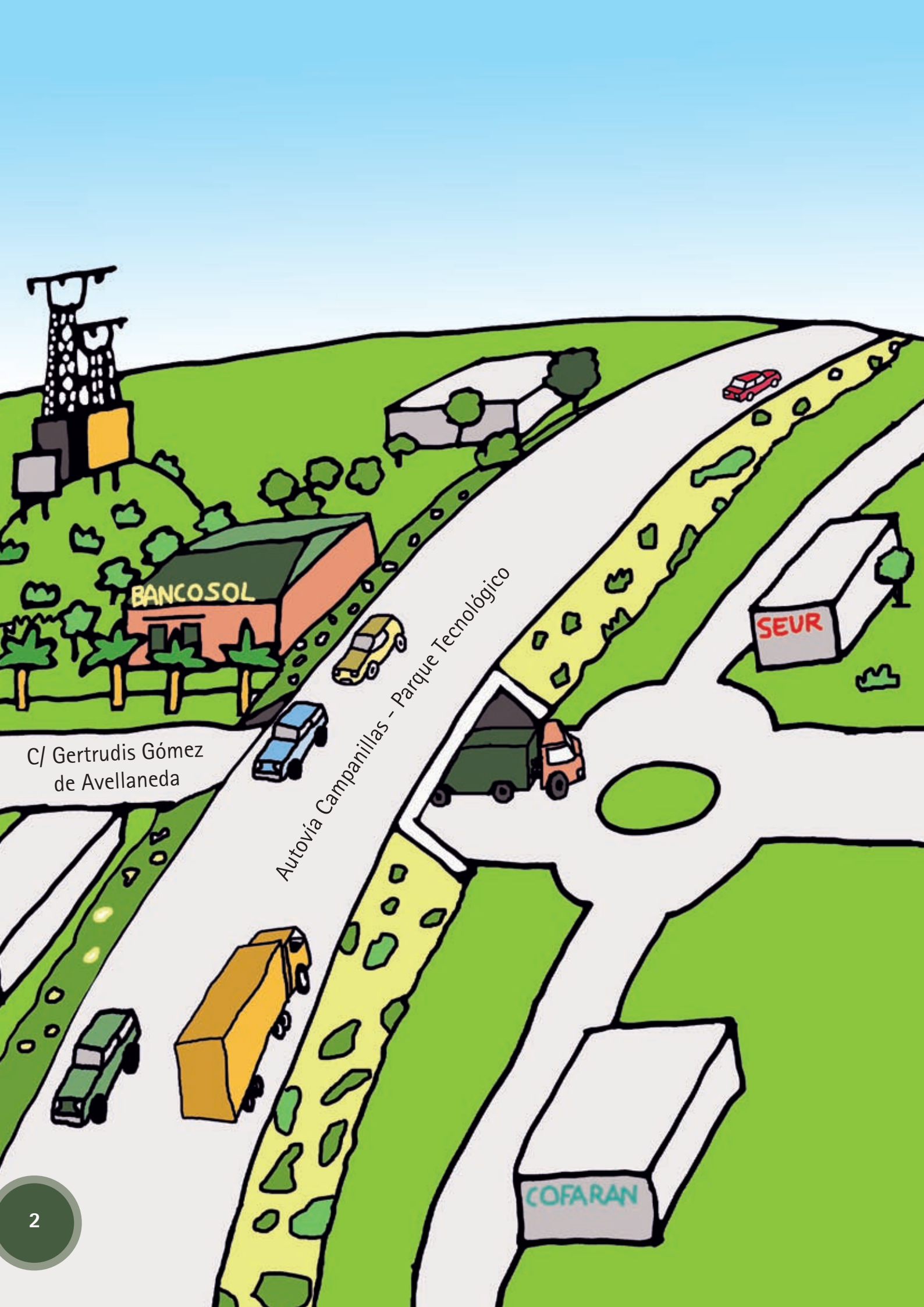
BANCOSOL
SEUR
COFARAN
C/ Gertrudis Gómez
de Avellaneda
Autovía Campanillas - Parque Tecnológico

"cercanía: tierras de luz y de sol"

Tierras de amor y de paz,
tierras de luz y de sol,
tierras de hombres de bien,
solidaridad.
Compromiso de vida,
compromiso en la piel,
compromiso de corazón,
cercanía.

Presentación

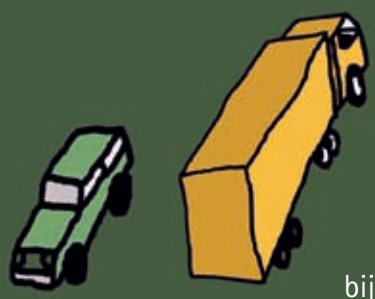

La vida es un compromiso que supera todas las situaciones, por difíciles y oscuras que se presenten, llenándonos de luz y de paz. Un lustro de vida, cinco años de existencia, pueden ser una gota de agua para saciar nuestra sed o un torrente para avivar el ardor que nos consume.

Nuestra tierra, esta tierra bendita de María Santísima, es cuna y cobijo de civilizaciones milenarias, refugio y hogar para toda alma abierta y entregada a las necesidades de la humanidad. De esta humanidad cercana a nuestra propia piel y metida en el corazón.

Una ocasión para resaltar el sentido y los valores del voluntariado. De este voluntariado que nos ilumina cada jornada, llenándola de sosiego y armonía. Compromiso para erradicar nuestros propios desafueros y reavivar el servicio, como actitud permanente.

Un lustro que tiene y hace historia. Tal vez pequeñita, pero muy importante como semilla de futuras generaciones y legado para nuestros hijos. Así lo concebimos y os lo ofrecemos con todo nuestro cariño.

1

La vida sigue

La cosas son por su propia naturaleza y por el esfuerzo y trabajo que ponemos en ello. La perseverancia es la que logra que lo pequeño llegue a ser grande y que al final de cada etapa se vean logrado los objetivos propuestos.

Uno se ilusiona al elaborar un proyecto y encuentra satisfacción al ponerlo en marcha, pero es la constancia la que nos permite alcanzar la madurez y el oportuno desarrollo. Un transcurrir del tiempo en el que va quedando lo permanente y en el que se producen altas y bajas, desilusiones y nuevas incorporaciones.

Así, es bueno empezar una memoria por el día a día, por todo aquello que hace factible la vida en el seno de nuestra familia de solidaridad, el ámbito cotidiano de lo que es Bancosol.

Un año para el afianzamiento de una organización que va creciendo y que se adapta a las nuevas necesidades, por su razón de ser y de actuar. Así, al llegar a estas alturas del 2004, de lo que dejamos memoria, su composición es la siguiente:

Dirección:	Javier Peña Vázquez
Secretaría y voluntariado:	Marta Rueda Martos
	María del Mar Peña Espina
Programas de desarrollo y control presupuestario:	Rocío Monserrate Molina
Informática:	Miguel García Gascón
	Joaquín Mañas Benedito
Aprovisionamiento:	José Luis Bernabé Reyes
	Jesús Sojo Marin
Almacén alimentos frescos:	José Jiménez Ballesteros
Distribución a frescos:	Diego Torrico Sánchez
Pescado:	José González Valentín
Almacén alimentos secos:	Marta Rueda Martos
Distribución a. secos:	Manuel Tello Valverde
Recogida y reparto:	Gabriel Relaño Moreno
	Carlos Alfonso Pérez Martín
	Salvador Gaeta Mosé
Sábados:	Francisco Escudero Navarro
	José Jiménez Jiménez
Campañas y sensibilización:	Jesús Sojo Marín
	José Jiménez Ballestero
	José Luis Bernabé Reyes
	Manuel Tello Valverde
Relaciones exteriores:	Javier Peña Vázquez
	José Luis Bernabé Reyes
	José Jiménez Balletero

Programas culturales:	Javier Peña Vázquez María del Mar Peña Espina Jesús Sojo Marín
Control y mantenimiento de vehículos/equipos de acarreo:	Jesús Sojo Marín José Luis Bernabé Reyes

Hemos dado la bienvenida a nuevos colaboradores, como es el caso de Rocío Monserrate Molina, Jesús Sojo Marín y Manuel Tello Valverde; algunos nos han dedicado un poco de su tiempo, como María Luisa Acosta, María del Mar Peña Espina y Rocío Sierra. Se han afianzado los equipos de apoyo, en los que se encuentran Alicia Beté, Sofía Heredia .... Y, a otros, los hemos visto marcharse a nuevos quehaceres, como nos ha ocurrido con Paloma Pinzón Barceló.

La Junta Directiva tuvo un solo cambio en la Tesorería y quedó así:

Presidente:	Javier Peña Vázquez
Vicepresidente:	Germán Barceló Sierra
Secretario:	José Luis Bernabé Reyes
Tesorero:	José Jiménez Ballestero
Vocales:	Francisco Escudero Navarro Salvador Gaeta Mosé Miguel García Gascón José Jiménez Jiménez Gabriel Relaño Moreno

La actividad del almacén ha ido creciendo, Diego y Pepe se han visto muchas veces desbordados en su trabajo, pero gracias a su tesón y a la ayuda que otras muchas personas han puesto en este trabajo ha salido adelante. Son muchos voluntarios, pero, entre los más habituales, recordamos al grupo de señoras que han clasificado y ordenado tantos alimentos, con Sofía Heredia a la cabeza; el grupo de Paquita, de Aspi Huelin, que han depurado lo suyo; y el dúo de Juan Pardo y José Ortiz que han cantado lo suyo.

La actividad de transporte ha crecido exponencialmente, gracias al trabajo continuado de Gaby y Carlos, apoyados muy de cerca por Pepe y Jesús, así como el metódico Salvador, situado en el último segmento de la mañana o primero de la tarde.

Todo nos hace crecer, gozando y sufriendo, porque así es la vida. Nos sentimos muy orgullosos de nuestra gente, motivo por el que lo decimos y lo registramos aquí. A Paloma le dimos un homenaje, por su trayectoria e indiscutible huella en cuanto somos, momento de lágrimas y sonrisas del que quedaron estos versos:

Vuelos de Paloma

Una mañana, gris y fría,
arribaste a nuestro nido,
sin otra pretensión
que dar y recibir calor.

Corazón palpitante,
generoso y confiado,
sin frenos ni marcha atrás,
corazón enamorado.

Fuimos creciendo juntos,
al ritmo de unos compases,
marcados por la ilusión
de dar y de darse.

Nunca hubo un tuyo y mío,
en tan feliz cometido,
tú eres de los nuestros
y nosotros estamos contigo.

Son muchas las situaciones
que hemos disfrutado aquí,
unas para mejor sonreír
y otras ... para aprender a vivir.

Primero fueron tomates
los que tomaron la rienda,
después vinieron «las niñas» ...
para organizar «la fiesta».

Tenemos de todo un poco,
como la canción del verano,
pero ... «si nos descuidamos»,
nos crecen hasta los enanos.

Siempre vamos a mejor,
como nuestra querida España,
y si algo, aún no es tan bello,
es porque «estamos en ello».

Te dimos en matrimonio
a un fuerte chico del norte,
aguardando con gran anhelo
las bendiciones del cielo.

Somos de ayer
y somos de siempre,
y, aunque nunca envejecemos,
nos gustaría ser «abuelos».

Ahora, que ya se avecina
eso que está por salir,
es hora de ir y venir
pero no lo es de partir.

Nunca nos has defraudado,
siempre contamos contigo,
esperamos que el «boom de la construcción»
no marchite esta afirmación.

A nuestra querida «palomita»,
porque se va y para que vuelva,
a éste, su hogar, de Bancosol.

Málaga, 14.10.2003

2

Un almacén providencial: Nuevas fronteras para la solidaridad

De todo cuanto ha ocurrido este período, merece un capítulo especial este almacén que es una muestra indiscutible de que nuestras vidas se apoyan en las manos de la Providencia, así como en la fidelidad y generosidad de las personas e instituciones que nos quieren bien. Un éxito al que nosotros sumamos el pequeño componente de nuestro esfuerzo.

Nuestro agradecimiento tiene, por tanto, una clara componente vertical y una amplia y diversa componente horizontal, ya que son muchos los que han puesto dedicación e interés para que esto haya visto la luz en un plazo de nueve meses, como si de una maravillosa gestación se tratase. Detrás de todo ello, una institución que da solidez a la empresa, nuestro Ayuntamiento, y un pueblo como es el de Málaga que sigue creyendo en el milagro de la Navidad.

Terminaba el 2002: 12N, cuando se bendición de la primera piedra. Un acto entre amigos en el que todos pusimos unas paladas sobre esa primera piedra que, simbólicamente, sustentaría todo este

edificio de solidaridad que se iba a empezar a construir. Una operación en la que intervino Paco de la Torre, Mariví Romero, Andrés Gutiérrez Istria, Germán Barceló, Paco Carmona, las niñas de Bancosol y un largo etcétera formado por personas de diversas asociaciones, de Mercamálaga, de nuestros Bancos de Alimentos vecinos y por nuestros propios compañeros del trabajo diario. En nombre de nuestro Obispo, pronunció la palabras de bendición el Vicario de Málaga, D. Francisco González, amigo y compañero; aportando el megáfono el Padre Antonio de Portada Alta.

Son momentos en los que el corazón se ensancha y en los que la imaginación vuela desde unas posiciones de partida y hacia horizontes que parecen lejanos, metas aún no soñadas pero que más tarde serán la base para plantear nuevas ilusiones y aceptar los nuevos retos.

Lo cierto es que cada vez somos más los que nos encontramos embarcados en esta nave de esperanza. Algo que se logra con el trabajo y con la palabra. Para esto, entre otras cosas y vaya el agradecimiento por delante, valen los hitos que nos convocan de vez en cuando.

Aceptación, echando una mirada hacia atrás que nos da razón de ser; y, agradecimiento, con una mirada hacia delante que nos impide pararnos.

Aquí están las palabras al Alcalde, con todo nuestro agradecimiento:

Hoy es un día memorable para Bancosol y para Málaga. Un día en el que se ven cumplidas las aspiraciones de un grupo de personas unidas por un mismo afán y sentir: «recuperar recursos alimenticios para los más desfavorecidos».

Un día en el que Málaga incrementa su capacidad de comprensión y de entrega a cuantos en ella se acogen y viven, dando muestras de su nobleza y lealtad a través de sus muy dignos representantes municipales.

Hoy quiero felicitar a Málaga por contar con estas autoridades que tan magníficamente la representan. Un día en el que se amplía el camino de la solidaridad, del amor humano, traspasando los límites de lo individual, para abrirse a la comunidad. Acercando al conjunto de vecinos, empezando por los marginados, al corazón de la ciudad y de los ciudadanos.

Un día en el que se entrelazan las posibilidades y las necesidades de donantes y beneficiarios, mediante el fino y potente hilo de la participación voluntaria. Fuerza y esperanza de una sociedad que muchas veces se tambalea en un recorrido vertiginoso y sin amortiguadores.

Un día memorable en el que se bendice y se coloca una primera piedra para la búsqueda de un reequilibrio en lo humano y en lo divino, que es lo que nos convierte en personas dignas de respeto. La primera piedra de un almacén en el que situamos grandes esperanzas y en el que pondremos todo nuestro esfuerzo.

Y para no alargar estas palabras que, ante todo y sobre todo, quieren ser de agradecimientos, quiero decir gracias, muchas gracias en nombre de todos mis compañeros y en el propio a cuantos están haciendo posible esta increíble aventura. Hoy muy especialmente a nuestro querido Paco de la Torre.

Pidiendo, por favor y para terminar, a cuantos me estén atendiendo, que den un paso al frente en su propia participación, tomando ejemplo de esta generosidad que hoy celebramos.

De verdad que Málaga (capital y provincia) lo necesita y que esta Málaga, tan nuestra, lo merece.

Gracias, gracias, muchas gracias. ¡Os quiero!
Málaga a 12 de noviembre de 2002

Hay unos meses de tanteo y de revisión del proyecto para acomodarlo lo más posible a las necesidades contrastadas por Bancosol. Algunas reuniones con los responsables y técnicos del IMV (Instituto Municipal de la Vivienda): Paco Carmona y Paco Bravo, y los de MLR (Empresa constructora): Manuel López Ruiz y Julio Ocón, así como con el Sr. Alcalde, para las autorizaciones presupuestarias. Así, sobre el mes de marzo está la maquinaria en marcha, pensando acabar con el verano. Ha sido algo más, pero ha merecido la pena.

Mientras, se contrataron las estanterías y se fue buscando el dinero para pagarlas (aún nos falta la mitad); hemos quitando el polvo a los muebles que nos regalaron, el año anterior, para las oficinas y demás dependencias, y hemos aquilatado otras necesidades de maquinaria y herramientas de trabajo. Muchas de ellas se han incluido en los nuevos proyectos, con los que solicitar las nuevas ayudas y subvenciones.

3

Un año para el voluntariado

Un año, no es mucho. Aunque son 365 días intentado abrir una caja, un tanto misteriosa, que deseas no sea la de Pandora. Hay que lograr voluntarios para Bancosol y no basta con poner un anuncio en el periódico, decirlo por la radio o descomponer la imagen ante las cámaras para convencer a los telespectadores; hay que "currarlo". Bueno, pues para eso estamos, entre otras muchas cosas.

Hoy colabora con Bancosol por voluntad propia, pero llegó cumpliendo una decisión judicial después de acumular multitud de multas como 'gorrilla'

Felipe se quedó

TEXTO: **G. MARTÍNEZ** / FOTO: **C. MORET** / MÁLAGA

LLEGÓ a acumular hasta 15 multas por hacer de 'gorrilla' para sacar un dinero que gastaba en la heroína a la que estaba enganchado desde hacía una década, así que un día supo que tenía que pagar casi 700.000 pesetas de las de antes. Felipe Cervantes, 35 años, había tocado fondo. Rotas las relaciones familiares –dice que en su casa arrasó con todo lo que pudo– estaba en la calle, y ya había optado por trasladar y vender droga. Dice que estaba tan flaco «como el quicio de una ventana», que era «la calcomanía» de él mismo, y que no le importaba «dormir en un coche, lleno de mierda, echando peste... todo me daba igual. Yo era la droga y la droga era yo».

De eso hace ya más de un año y ya antes había decidido acabar con un mundo que terminaba con él, pero debía enfrentarse al pago de las multas o al ingreso en prisión: «Yo nunca he pisado una cárcel y espero no pisarla», dice tocando madera. Fue entonces cuando se cruzaron en su camino las asistentes sociales del juzgado de guardia, que le hablaron de la posibilidad de saldar su deuda trabajando en beneficio de la comunidad, y no se lo pensó: «Entré en octubre del año pasado y fui pagando con trabajos en diferentes periodos. Un mes, quince días, siete...».

UN EJEMPLO. Felipe lleva tres meses de voluntario en Bancosol.

> «Yo era la droga y la droga era yo. Todo me daba igual»
>
> «No quiero tener dinero hasta que no esté totalmente limpio»

La cuenta a cero

Felipe consiguió dejar su cuenta con la justicia a cero, pero fue más lejos y decidió continuar como voluntario con la labor que le ayudó a dejar la calle y la heroína; que le proporcionó comida y que le permitió recuperarse como persona. Su voluntad ha sido su principal baluarte. Sigue un tratamiento de desintoxicación con metadona en el Centro Provincial de Drogodependencia; ha recuperado las relaciones familiares y se somete a análisis que están a disposición de sus padres, para que ellos sepan que no ha vuelto a consumir: «El próximo mes ingreso en Sierra de las Nieves, para empezar a dejar la metadona», dice.

En Mercamálaga le salió hasta un trabajo, en el que estuvo un mes y que también le permitió ir saldando deudas que había dejado en la calle, pero dice que, de momento, no quiere un sueldo fijo: «No quiero disponer de dinero hasta que no esté totalmente limpio». En el recuerdo aún están esos días en los que trabajaba como transportista de mercancías: «Pasé de conducir un camión lleno de género a estar todo el día metido con el camión en La Palmilla. No llegué a robar a mis empresas, pero me fundía en droga el sueldo».

Él mejor que nadie sabe que a la vida se le puede dar la vuelta, aunque cueste: «Cuesta, cuesta mucho, pero también merece mucho la pena. He vuelto a comer, a asearme, a recuperar mi vida social» dice.

Lo cierto es que ya estábamos en la Plataforma del Voluntariado y aún dimos un paso más para ver si aprendíamos algo de los "gurú" de estos temas y aceptamos la vicepresidencia (en este caso, no como animal de compañía) de esta organización. Fuimos a Valencia a un foro mediterráneo, estuvimos en León en un encuentro nacional y nos apuntamos a la Escuela de Otoño de Madrid. Fuimos a una jornada de convivencia de asociaciones en Alameda, con la comunidad de pueblos del norte de Málaga y celebramos el día del voluntariado en el nuevo Palacio de Ferias y Exposiciones. Todo lo dimos por bien empleado con tal de aprobar alguna asignatura más en esta materia y... seguimos.

Abrimos un capítulo importante y esperamos que constructivo para nuestra sociedad, aceptando constituirnos en centro para el cumplimiento de trabajos en beneficio de la comunidad, mediante el cual se satisfacen las penas derivadas de delitos menores, proporcionando un camino de rehabilitación y de oportunidades para personas con un cierto grado de marginación. Normalmente jóvenes que no han tenido o no han sabido aprovechar sus oportunidades.

Entiendo que el documento que se recoge, a continuación, es bastante significativo.

Se han producido cambios importantes en la legislación y hemos aceptado la "Carta Ética del Voluntariado".

Mucho para reflexionar y bastante para mantener la llama encendida, porque del hacer se ha de pasar al "hacer hacer" si, de verdad, queremos continuar.

Se dice y con razón que obras son amores ...

Campañas de Navidad

Aprovechando la tradicional "Campaña de Navidad" de recogida de alimentos, para atender a los más desfavorecidos de nuestra sociedad, Bancosol viene potenciando una actividad en los CENTROS DE ENSEÑANZA iniciada, con gran éxito, en el 2003

En este sentido, "Bancosol Centros de Enseñanza" quiere ser una puerta abierta a la comunidad escolar para participar en cauces de ACCIÓN SOCIAL, no solo como materia teórico-educativa, sino como encuentros vitales con la realidad.

Así pues, INVITAMOS desde aquí a alumnos, padres y profesores a conectar con el proyecto: "Bancosol Centros de Enseñanza" para concretar actuaciones específicas con su propio Centro de Enseñanza (públicos o privados), en relación con uno ovarios de los siguientes segmentos:

- Petición y recogida de alimentos.
- Charlas sobre el hambre y la falta de recursos
  en nuestro entorno.
- Encuentros con el mundo del voluntariado.
- Las APA´s y la labor social y solidaria.
- Visitas organizadas a las dependencias de Bancosol
- Trabajos prácticos en solidaridad.
- Formación en uso y aprovechamiento de los recursos alimenticios
- Otras iniciativas (a proponer).

La persona de contacto en Bancosol es
D. Jesús Sojo Marín
¿Cómo localizarlo?
Teléfono: 952 17 95 79. Fax: 952 17 96 87
E-mail: bancosol@teleline.es

Farmacéuticos solidarios

Cada dos o tres meses los farmacéuticos y Cofarán abren una "ventanilla" en muchas farmacias para que se nos ablande el corazón (así funciona mejor) y depositemos allí alimentos para mejorar la calidad de vida de los más desfavorecidos. Alimentos que entrarán a formar parte del reparto de Bancosol. *Así lo dicen:*

Bancosol recaba ayuda para Marruecos a través de las farmacias

ANTONIO CAMPOS MÁLAGA

El terremoto de Marruecos sigue provocando reacciones en el tejido asociativo español. El Banco de Alimentos de la Costa del Sol (Bancosol) ha sobrepasado su radio de acción habitual, la provincia de Málaga, iniciando una campaña de recogida de alimentos a instancias del Área de Bienestar Social del Ayuntamiento de la capital. El objeto de esta iniciativa es llevar una ayuda de emergencia a las zonas más afectadas por el seísmo de Alhucemas.

Los puntos de recogida de los donativos al por menor serán las farmacias, gracias a la cooperación de la Cooperativa Farmacéutica Andaluza (Cofarán), quien transportará los alimentos entregados en éstas entre el 1 y el 4 de marzo hasta el Centro de Distribución de Bancosol. Si las donaciones son de gran tamaño, el punto de recogida será dicho centro, situado en el Polígono de Trevénez. El Banco de Alimentos pretende que el avión cargado de ayuda parta con destino a Marruecos el próximo fin de semana. En él viajarán los alimentos más precisos para atender necesidades inmediatas, como aceite, agua, azúcar, conservas o pastas.

Los cauces que llevarán la mercancía hasta Marruecos los establece el Área de Bienestar del Ayuntamiento de Málaga, quien ha gestionado el transporte de los donativos hasta el otro lado del Estrecho. A partir de ahí, serán las autoridades marroquíes las que distribuirán el material, si bien desde Bancosol aseguran que tendrán conocimiento del desarrollo de esta tarea. «Tenemos una magnífica relación con asociaciones que están trabajando allí sobre el terreno y que verificarían que todo funciona correctamente», comenta su presidente, Javier Peña.

Bancosol ya cursó el pasado fin de semana un envío de 8.000 kilogramos consistente en frutas, zumos, refrescos, aceite, chocolate, café y legumbres.

MÁS INFORMACIÓN Bancosol. ✆ 637.533.779 y 670.725.842

FARMACIAS. Punto de recogida de los donativos. / CARLOS MORET

Fuimos a Marruecos

Hay situaciones que merecen una atención especial, esto ocurrió tras los seísmos registrados en Nador:

Un nuevo envío con comida, mantas y tiendas parte desde Málaga hacia Marruecos

R. SOTORRÍO MÁLAGA

El paso de los días no merma la solidaridad de los malagueños. Desde la sede de Bancosol en Málaga partía ayer por la tarde un camión cargado con más de diez mil kilos de comida, así como cientos de mantas, tiendas de campañas y sacos de dormir. El destino: el puerto de Almería, desde donde partirá hacia la castigada población de Alhucemas. Las donaciones de Bancosol, el Ayuntamiento de Málaga y el Movimiento por la Paz, el Desarme y la Libertad (MPDL) conforman el envío.

Además, a partir de la próxima semana, Bancosol iniciará una campaña de recogida de leche, agua y refrescos en las farmacias. De esta forma, nuevos camiones podrán salir hacia Marruecos.

Pero aún hay más. Cruz Roja Andalucía ha reforzado su dispositivo para atender a las víctimas y enviará –entre ayer y hoy– desde el puerto de Málaga tres vehículos todo-terreno y tres técnicos de apoyo logístico de las asambleas provinciales de Córdoba, Granada, Huelva y Málaga.

Pero las iniciativas particulares tampoco cesan. Un grupo de inmigrantes marroquíes de la provincia afectada por el seísmo y residentes en Málaga han querido sumarse a las ayudas a sus compatriotas y han puesto a disposición de los ciudadanos una cuenta corriente –cedida por la ONG Málaga Acoge– para ingresar los donativos (Número de cuenta: 2100 2107 56 0200256651).

El camión con ayuda. / F. SILVA

AYUDA A ALHUCEMAS

Contenido del camión que partió ayer desde Málaga:

Bancosol

- 2.112 kg. de peras
- 2.244 kg. de manzanas
- 1.980 kg. de naranjas
- 540 kg. de aceite de semillas
- 810 kg. de bebidas sin alcohol
- 212,5 kg. de chocolate
- 460 kg. de café
- **Total:** 8.358,5 kg.

Ayuntamiento de Málaga

- 4 grupos electrógenos (1.000 w)
- 200 sacos de dormir
- 200 mantas
- 1 tienda de campaña grande
- 26 tiendas de campañas normales

MPDL

- 1.050 kg. de arroz
- 850 kg. de garbanzos
- 132 kg. de aceite de girasol
- **Total:** 2.032 kg.

Estuvimos en el Rincón de la Victoria: "Pasados por agua"

Más cerca, mucho mas cerca, también hay cataclismos. Nosotros colaboramos con las instituciones y con las entidades que se ocuparon de paliar los efectos inmediatos de las inundaciones: Alimentos para una emergencia

4

Los Bancos de Alimentos en España: Una realidad con mucha vida.

Sabemos de "lo importante", de "lo conveniente" y de "lo necesario". Pero, no siempre los aplicamos correctamente a cada situación. Estar en la Federación Española de Bancos de Alimentos es para Bancosol algo muy importante, porque es como jugar en terreno propio en el ámbito nacional. Muy conveniente era estar en los órganos de decisión y eso es lo que venimos haciendo desde que nos incorporamos al Comité de la Federación.

Muy necesario se fue convirtiendo el crear la Federación Andaluza de Bancos de Alimentos, una tarea que ha supuesto varios años de maduración y una postura decidida de todos los Bancos andaluces para que en el 2004 podamos verla nacer.

Durante el 2003 tuvimos la suerte de recibir la visita de nuestros "compañeros de viaje", una buena parte de los Bancos de toda España, para celebrar en Málaga la Asamblea Anual dónde, además, se estudiaron temas de interés general.

Málaga 2003

Fueron unos días de grato recuerdo, en los que trabajamos y nos lo pasamos bien. Mención especial merece la Fundación Luis Vives que nos aportó sus conocimientos y experiencia en la legislación aplicable en Asociaciones y Fundaciones.

Momentos de convivencia y de intercambio de experiencias, opiniones y maneras de hacer que nos enriquecieron a todos, propiciando nuevos lazos de amistad. Fotos, tarjetas de visitas, compromisos y ... un camino a recorrer juntos.

Atenciones, todas. Desde el alojamiento en la Casa Diocesana hasta los restaurantes donde comimos, fueron auténticas muestras de bien hacer. Con enorme agrado recordamos la intervención personal de nuestro alcalde, D. Francisco de la Torre Prados, que recibió a los representantes de los Bancos de Alimentos en el Ayuntamiento y se identificó con la labor que hacemos; y la de nuestro presidente de la Diputación, D. Juan Fraile Cantón, que nos abrió otra serie de puertas para dar brillantez al acontecimiento.

Así se diseñó:

PROGRAMA

Marzo de 2003

DÍA 27 (Jueves)

Recepción y alojamiento (19,30 a 23 h.)

DÍA 28 (Viernes)

Misa y desayuno (8 y 8,30 h.)
Apertura (9,30 h.)
Presentación de la leyes sobre voluntariado, asociaciones y mecenazgo (9,45 h.)
Inicio de las mesas de trabajo (11 a 13,30 h.)
Comida (Cónsula). Salida a las 13,45 h en autobús o coches
Mesas de trabajo (17,30 a 19,30 h.)
Autobús. Salidas a las 20 y 20,30 h. (50% de participantes en cada viaje)
Recepción oficial en Ayuntamiento de Málaga a las 21 h.
• 21,00 h. Intervención de las autoridades locales
• 21,30 h. Agasajo
Autobús. Regreso residencias a las 23,15 y 23,45 h (50% de participantes en cada viaje)

DÍA 29 (Sábado)

Misa y desayuno (8 y 8,30 h.)
Reunión Comité Ejecutivo // Preparación conclusiones (9,30 h.)
Conclusiones mesas de trabajo (10, 30 h.)
Asamblea y clausura (11 a 12,30 h.)
Visita cultural a los Jardines de la Concepción. Salida en dos autobuses a las 13 h.
Comida en una venta típica a las 15 h.
Visita con guía por el casco antiguo de Málaga a las 17,30 h.
Programa de visita cultural a Málaga (Gibralfaro / Casa Picasso)
Regreso residencias en dos autobuses a las 18,30 h.
Cena y números folklóricos en Plaza Mayor. Salida en dos autobuses a las 20,30 h.
Regreso residencias en dos autobuses, uno a la 12,30 h. y otro a la 1,30 h.
(50 % aproximadamente de los participantes en cada uno)

DÍA 30 (Domingo)

Misa y desayuno (9 y 9,45 h.)
Visita ambiental, cultural y gastronómica a Ronda. Salida en autobús o coches a las 10,30 h.
Regreso a Málaga aproximadamente a las 18 h. Llegada a Málaga (cuando se pueda).
Coordinador alojamientos: D. Jesús Sojo * Tfno.: 678.89.89.89
Personal de apoyo: Srtas. Marta Rueda, Paloma Pinzón y Mª Luisa Acosta * Tfno: 619.03.73.63

Valladolid 2004

El testigo se pasó a muy buenas manos y su organización fue una muestra de cuidado y valoración de lo ya logrado, proporcionando un estimable valor añadido. Nuevas experiencias y nuevas aportaciones al bagaje de una cultura que va identificando a la organización Bancos de Alimentos.

Queremos dejar aquí constancia de la felicitación generalizada que mereció todo su equipo de voluntarios y particularmente las personas que se encargan de su dirección. Con un cariñoso recuerdo para su portavoz, el amigo Eduardo Lambás, que se comportó como un auténtico "Showman".

PROGRAMA

Mayo de 2004

DÍA 6 (Jueves)

Recepción y alojamiento

DÍA 7 (Viernes)

Apertura del Congreso (9,30 h.)
Mesa redonda. LAS RELACIONES CON LAS INSTITUCIONES (10 a 11 h.)
Mesas de trabajo y conclusiones (11,15 a 13 h.)
Recepción oficial en Ayuntamiento de Valladolid a las 13,30 h.
Comida (Mesón Asturiano). (15 h.)
Visita guiada al Palacio Herreriano.. Museo de Arte Contemporáneo. (17 a 19 h.)
Comité Ejecutivo de la Federación Española. (19 a 20h.)
Salida autobuses: visita instalaciones B.A.Valladolid, y traslado a Boecillo (20,30 h.)
• 21,30 h. Cena de Gala en el Palacio de los Condes de Gamazo. Boecillo
Autobuses. Regreso al hotel a las 24 y a la 1 h.

DÍA 8 (Sábado)

Asamblea General y Clausura (9 h.)
Visita a Peñafiel, Museo Provincial del Vino de Valladolid, con cata, en el castillo. (12 h.)
Almuerzo de Hermandad en el restaurante "Molino de Palacios" (14,45 h.)
Visita al Monasterio de Santa María de Valbuena-San Bernardo
(Sede permanente de las Edades del Hombre) (17,30 h.)
Visita al retablo (s. XVI) de la Parroquia de San Pelayo en Olivares del Duero (19 h.)
Santa Misa en el Monasterio de Santa María de Valbuena, presidida y celebrada por
el Excmo. y Revmo. Señor D. Braulio Rodríguez Plaza, Arzobispo de Valladolid. (20 h.)
Recorrido por zona de tapas y vinos de la ciudad (opcional) (21 h.)

DÍA 9 (Domingo)

Visita guiada por la ciudad de Valladolid (Ruta Casco Histórico) (10,30 h.)
Comida en el Restaurante del Hotel Olid Meliá. Despedida y salida a puntos de origen.

La evolución experimentada en la última década es considerable, particularmente en los últimos tres años en los que se ha llegado 25.000 Toneladas, cuando en 1994 eran tan solo 3.000 Tn. Las repartidas. Mientras que los beneficiarios han pasado en el mismo período de 30.000 a 300.000 personas asistidas.

En los siguientes cuadros vemos los objetivos que se han perseguido en los últimos dos años:

• IMPLANTAR NUEVOS BANCOS
• INCREMENTAR LA ACTIVIDAD 8/10%
• ORGANIZA UN PLAN DE COMUNICACIÓN
• IMPLANTAR LA RED INFORMÁTICA
• FIRMAR NUEVOS CONVENIOS

• MINISTERIO DE AGRICULTURA
• MINISTERIO DE TRABAJO
• AZKAR
• GRUPO VOCENTO
• MAcCAN ERIKSON
• EMPRESA Y SOCIEDAD (FORD)
• CARREFOUR
• EROSKI
• MAKRO
• ALCAMPO
• CTI

5 En el corazón de nuestra tierra: La proyección de un Banco Solidario.

Bancosol somos todos porque un proyecto no sólo se concibe, define y estructura, sino porque adquiere vida propia en cuanto comienza a realizarse. Todos sus elementos se van integrado y convirtiendo en protagonistas. Un proceso que lo hacen más amplio, más diverso y patrimonio de todos sus agentes; universal. Como demostración, basten unos ejemplos, testimonios de unos y otros, aseveraciones de "los nuestros":

Por medio del presente escrito, yo, D. ANTONIO ABRIL DE TOLEDO, la O.N.G. " EMAUS " Hogar San José de Torremolinos, quiero agradecer BANCOSOL todos los donativos que de ellos recibimos semanalmente. Comedor Social no funcionaría de no ser por BANCOSOL., ya que ellos ochenta por ciento de nuestro sustento. Gracias a la colaboración inestimabl recepción de alimentos perecederos y no perecederos que de BANCOSOL nuestro comedor se mantiene. Nuestro agradecimiento es infinito, y, repetim BANCOSOL nuestro comedor dejaría de dar de comer a muchos abuelos y que cada día recibimos y los cuales atendemos con olvidar la cordialidad y la generosi

Cruz Roja Juventud
Oficina Local de Rincón de la Victoria

Apreciado amigos:

Me es grato dirigirme a ti sincero agradecimiento por la ayu Roja Rincón de la Victoria, con tu a con ocasión de las inundaciones como en los envíos que periódi servido para paliar la escasez de alimentos que tienen m

Hermanas Mercedarias de
Avda. Carlos Haya,
29010 - Málaga

Málaga 26-8-04

Estimado Sr. D
agradecer todo el bien
Esta organiza
le reitero, nuestro a
colaboran.

En nombre de ADARYMA y en el mio propio quiero agradecerle la ayuda tan generosa de alimentos perecederos como no perecederos que nos estáis dando para las mujeres que se encuentran en el piso de acogida como a los hijos de estas. Gracias a vuestra ayuda podemos seguir adelante sino la hubiésemos tenido, quizás hubiéramos tenido que cerrar la casa de acogida

Espero poder seguir contando con vuestra ayuda tan inestimable.

Os saluda atentamente, dando le reiteradamente las gracias.

M. Eloisa Plaza García
Trabajadora Social

A.D.A.R.Y.M.A.
(Asociación de Ayuda a Reclusas y Mujeras Marginadas)
Calle Pincel, 24 - 6/B - 29012 MALAGA
Tels.: 952 35 52 - 952 21 02 25

Carmelitas Descalzas

Málaga Abril 2,004

Como por nuestra condición de monjas contemplativas no nos está permitido poder asistir a esa reunión que celebra BANCOSOL con las asociaciones pertenecien a esa identidad, queremos hacernos presentes por escrito, para dar testimonio y ma - nifestar nuestro agradecimiento, como beneficiadas que somos, por ello.

De la buena disponibilidad y servicio del personal y servicios que recibimos tan a menudo, favoreciéndonos en tantas necesidades, con sus servicios tan asiduos y desin que recibimos tan a menudo, favoreciéndonos en tantas necesidades con sus tan asiduos y generosos, siempre complacientes y desinteresados.

Consideramos una buena ayuda para cubrir muchas necesidades culinarias ntimos muy agradecidas por sus servicios.

Que Dios les siga bendiciendo en su obra y puedan seguir haciendo tanto

Unidas a todos los participantes a la reunión, de nuevo les danca las gracias. Un saludo cordial

Estimado Señor Presidente del Banco de Alimentos:

La que subscribe Dolores Modrego, Superiora de las Religiosas Siervas de María con domicilio en la C/ Pintor Soralla, 9, me dirijo a usted, para manifestarle de todo corazón nuestro agradecimiento, por la valiosa ayuda que nos ofrece para el sostenimiento de esta Comunidad de Hermanas, que debido a su limitada salud no pueden aportar trabajo alguno, sin embargo, con sus oraciones nos estimulan y fortalecen ayudándoles en su enfermedad.

Somos una comunidad Religiosa, formada en su mayoría por hnas. en periodo de Formación de procedencia latinoamericana; por este motivo nuestros recursos económicos son escasos, pues dependemos de los grupos que vienen a la casa.

Por hnas de otras comunidades nos enteramos hace ya unos años de la existencia de esa Institución que tanto bien estan haciendo, y decidimos solicitar su ayuda, que para nosotras supone mucho de ahorro en alimentación, principalmente, pero también en otros productos de higiene y limpieza, etc.

Esta carta quiere ser de agradecimiento a la Institución, pero odo a las personas que con tanta generosidad están dedicando su a que todo ésto sea una realidad y que tantos productos que de otra se perderían puedan llegar a más personas que no tienen posibilidad ceder a ellos.

En nombre propio y de las hnas, gracias de nuevo, ante el Sagrario pedimos cada día por nuestros bienhechores: "Dignate, Corazón

Siento el deber de expresarle nuestro reconocimiento y agradecimiento labor humanitaria que realiza Vd. y su equipo de colaboradores en este proyec trabajo y el esfuerzo que supone el procurar alimentos para ayudar a las residenci personas mayores con menos recursos económicos.

Damos gracias al Señor porque suscita en Vds. el espíritu de entrega solidaridad hacia las personas más necesitadas y le pedimos les fortalezca ante dificultades que supone llevar a cabo este proyecto día a día.

Que el Señor les bendiga ampliamente y experimenten la felicidad en su ent generosa y gratuita.

Le saluda atentamente.

Hna. D. Medina

Hna. Dolores Medina
Directora

Hermanitas de los Pobres
Ctra de Granada s/n
29200 ANTEQUERA
Málaga

1 de septiembre de 2004

Muy señor mío:

Con la presente queremos agradecer de corazón los dones que durante todo el año recibimos de Bancosol, los cuales son bien apreciados y de una ayuda muy grande, ya que nuestra misión es la de atender a los ancianos pobres con pensiones y recursos mínimos.

Agradecemos igualmente a la asamblea Ordinaria de esa Asociación, el haber tenido la deferencia de nombrarnos como

MALAGA SEPTIEMBRE 2004

Señor Director de la asociación de BANCOSOL:

PAZ Y BIEN.

Como responsable de esta comunidad de hermanas Capuchinasde Málaga, situada en calle Amargura S/N. junto a la ermita del calvario.
Me pongo en contacto con todos ustedes y en nombre de mis hermanas de comunidad por medio de estas letras, queremos expresar nuestro más reconocido y sentido agradecimiento a esta querida institución de BANCOSOL, por todo lo que está realizando en nuestra querida Málaga.
Somos testigos presenciales de toda la dedicación desinteresada que día a día van realizando.

No solo nos aportan su ayuda material expresada en alimentos; tambien somos beneficiarios de muchas amabilidades y sonrisas sinceras señales inequívocas de grandeza de alma.

La furgoneta de BANCOSOL muy bien puede traducirse por: FURGONETA DEL AMOR. porque esa furgoneta va conducida por una persona que ama, que sabe donar su tiempo y a veces hasta su descanso en favor de los demás.

Seguid así hermanos; seguid siendo pregoneros del amor de Dios, porque solo el que ama puede en verdad transformar el mundo, os sentimos como parte de nuestra historia y lo habéis conseguido de manera tan entrañable que como anteriormente ha dicho forman parte de nuestra historia. De nuestra oración y cariño por todos ustedes.

Les deseamos de todo corazón que la virgen de la Victoria nuestra madre y patrona los sostenga en ese día a día, en esa preciosa y desinteresada labor.

Les saluda atentamente:
La comunidad de hermanas Capuchinas de Málaga.

la Caridad
148

SR. DIRECTOR DE BANCOSOL.

Director. Es una gran alegria poder comunicarnos con Vd, y
n que nos hace,para nosotas es una gra ayuda.

ción es una gran obra digna de elogioy cosideracion. De nuevo
gradecimiento,al mismo tiempo felicito a todos los que con Vd

DE IZNAJAR

istro Entidades Locales n
957 53 40 02 - Fax 957 5

Residenci
"LA
C/ Calva
Iznajar (
Telf. 957

GUARDERÍA INFANTIL PORTDA ALTA
PARROQUIA SAN ANTONIO DE PADUA
C/ Corregidor Nicolás Isidro, Nº 19
TLFS. 952 332-037 - 654-902-714
29007 MALAGA

Por la presente, quiero agradecer al banco de alimentos de la Costa del Sol BANCOSOL, la ayuda que nos viene proporcionando desde hace ya varios años en relación a la colaboración que presta a esta guardería que represento con los alimentos perecederos y no perecederos que recibe.

Me dirijo a usted para agradecerle la confianza que han depositado en nosotros.
De la misma manera agradecerle todo la ayuda que nos han prestado.

haga
ovecho

uchas

comunica
dencia no
estando la
eco Cab
el

a vuest

mot
primero, para agradecerle su implicación y colaboración desinteresada con nuestra asociación. Y el segundo, para seguir solicitando su ayuda en cuanto a la distribución y reparto de alimentos, que en nuestro caso, es un punto de referencia fundamental, sin el cual, nuestra labor del día a día sería aún más difícil y complicada.
Sin otro particular, y tras agradecerle de nuevo su labor, en nombre de la asociación y en el mío propio reciba el mas cordial de los saludos.

Fdo. Francisco Custodio Sánchez Sánchez
Presidente de la Asociación.

ASOCIACION MALAGA
C.I.F.: 29770807 - G

IDENCIAVIRGEN DE FLORES
a. Ruiz Picasso nº 20
952496495
952496185
ORA (Málaga)

s Nazareno, se dirigen a
ds. Para manifestarles nuestro agradecimiento por su ayuda generosa que nos dan con
us productos no perecederos. Rogamos al Señor les bendiga a todos Uds. Y a sus
amiliares y les haga prósperos sus negocios. porque así beneficiarán a muchos dando
rabajo y a otros con la ayuda que tanto benefician y remedian.

Gracia.

RO "LA MARINA"
RE DE BENAGALBÓN
(Málaga)

21 de Septiembre de 2004

Sr. D. Javier Peña
Presidente de BANCOSO
MÁLAGA

Estimado señor:

El motivo de la presente es darle las gracias por los servicios
sociación Benéfica nos ha prestado hasta el día de la fecha y co
que dada las circunstancias que la marcha de los internos de Escu
que teníamos ha cambiado el alumnado y que al ser muy
número de éstos que utilizan el comedor, vemos en conciencia
necesidad de estas ayudas pudiendo ser asignadas a otros Ce
lo necesiten. Si en cualquier circunstancia nos viéramos en
sus ayudas, no dudaríamos en solicitarlas.
Siempre agradecida y deseando que esa labor
necesitados siga ad

Sinceramente siempre he querido manifestar de alguna manera
merece, la gratitud que sentimos hacia todas vuestras
entrega, el servicio, la solidaridad que hay en us
conmovido vuestra respuesta ante la necesidad del o

Hoy de una forma especial quiero manifestarle mi
servicio, generosidad y solidaridad que siempre han te

Dios no se deja vencer en generosidad y digamos que
vida de cristianos y han sido coherentes en el hacer y
todo el que lo necesita.

No se cansen, el mundo necesita personas que den lo me
a cambio. Sin mas, solo pido al que todo lo puede , que
lo mejor que esta comunidad quiere para cada uno de voso

Abrazos cariñosos , de esta comunidad y de sus destinatari

Madre Dolores Carmona

RESIDENCIA DE ANCIANOS
NTDA. SRA. DE LAS MERCEDES
Granada, 13 . Teléfono. 958710089
29580 ALAMEDA (Málaga)

8/9/04

Sr.D. Javier Peña
Sr.Presidente de
MALAGA

Sr.Presidente:
La Comunidad de Hnas.Mercedarias de la Caridad de
agradecemos a la organización de Bancosol,todos
alimentación y otras,que nos brindan;tantos como
verduras,y alimentos no perecederos.
Todo contribuye a la mejora y ahorro en nue
Les quedamos por lo tanto muy satisfechas y agrad
recibido.
De lo cual,le saluda muy atenta

RESIDENCIA DE ANCIANOS
ALAMEDA (MALAGA)

Testimonio de un voluntario

Ya han transcurrido seis años desde que se me cruzó en mi camino, hasta entonces bastante placentero, una realidad aún en pañales, pero era tan ilusionante la idea, que acabó por complicarme la vida; mis costumbres cambiaron de una forma tan radical, que hasta a mí mismo me sorprendió la cosa.

Los comienzos fueron tan modestos, que parecía casi un milagro que saliéramos adelante, no teniendo casi de nada, por no tener no teníamos ni dinero. Ahora tampoco. Si teníamos mucha ilusión y por qué no decirlo, era un auténtico reto casi personal, un desafío, un compromiso en suma, que te daba fuerzas para tirar adelante, junto con un puñado de compañeros, como hermanos, a los que intentaba imitar en la medida de mis posibilidades físicas, disfrutando de un ambiente de camaradería, de amistad en el sentido más noble de la palabra.

Al volver a casa con la cintura hecha una "breva", con agujetas, etc, pero más contento que un niño con zapatos nuevos; me paraba a pensar y me decía a mi mismo: esto vale la pena.

En el transcurso de estos años el desarrollo del Banco ha sido espectacular, en medios y apoyo; ya somos una Institución con un crecimiento espectacular, pero inexorablemente la vida va pasando y se han producido algunas dolorosas bajas de compañeros; todos los tenemos en nuestro recuerdo.

Felizmente también ha habido nuevos fichajes, cada uno ha aportado lo mejor de sí mismo, contribuyendo a la buena marcha de Bancosol. Por cierto hay uno que habla una jartá y a otro inseparable del anterior, no se le entiende casi nunca pues habla de aquella manera, pero son gente entrañable, que todos los días me enseñan con su sacrificio y amor a los demás.

En resumen, entre todos intentamos que cada vez el Banco funcione mejor, sin perder en ningún momento la ilusión y las ganas de ser útiles para los más desfavorecidos.

Pienso que lo que nos mueve a diario, es un sentimiento de solidaridad, acompañada de nuestra fe cristiana, lo que entiendo que es sencillamente caridad.

Lete.

Salimos en Canal Málaga

Durante la presentación de la programación anual de Canal Málaga, en el hotel NH, se concedieron dos distinticiones, una a la mejor labor en el campo turístico, que fue otorgado a la Escuela de Hostelería "La Cónsula", representada por D. Rafael de la Fuente, y otro a la labor humanitaria que se concedió a Bancosol, en la representación de D. Javier Peña

Fueron dos estatuillas de Amparo Ruiz de Luna

La palabras de agradecimiento de nuestro presidente fueron las siguientes:

BANCOSOL: UN BANCO DE ALIMENTOS PARA TODA MÁLAGA Y LA COSTA DEL SOL

Dicen que la mejor improvisación es la que uno se ha preparado previamente, por eso he tenido la precaución de traer unas palabras preparadas por si tenía que dar unas gracias improvisadas.

Se trata de decir, en pocas palabras, lo que para nosotros supone este acto. Yo diría que todo se reduce a una sola palabra: GRACIAS

Gracias por la consideración que supone esta distinción, no hacia mí o hacia personas singulares, sino a un equipo de trabajo, Bancosol, que es mayor cada día. Un equipo en el que se van inscribiendo voluntades para hacer el bien, unas cercanas y otras a cierta distancia, pero todas fecundas.

Gracias a cuantos han decidido otorgarnos este premio porque con su actitud no sólo aprecian cuanto realiza Bancosol, sino que se involucran personalmente en sus objetivos, procedimientos, formas de actuar ... y pasan a formar parte del gran equipo del que tan orgullosos nos sentimos. En él figuran un grupo selecto de personas comprometidas; también figuran Mercamálaga, entidades públicas y privadas, particularmente, muchas empresas del sector alimenticio que confían en nuestro trabajo y..., ahora, CANAL MÁLAGA.

Una oportunidad que viene no para resaltar nuestro ego o vanidad. Personalmente debo confesar que estas situaciones afectan al pudor que envuelve nuestro cometido, pero entendemos que ayudan y poderosamente a la comunicación. Una comunicación que es relación y no sólo información unidireccional.

Por ello aceptamos. Porque cuando lo hacen: Ellos, vosotros, sois nuestros delegados, representantes, relaciones públicas, publicistas y en sumo los mejores embajadores ante la sociedad.

Algo que precisamos para continuar y progresar en una tarea que es de todos y que se titula: SOLIDARIDAD.

Un sentir y hacer por los demás como si fuera por nosotros mismos.

Esto es lo que hace más digna la convivencia y es tarea de todos el conjugar esfuerzos para lograrlo.

Gracias por permitirnos decirlo y por poder lanzar desde aquí un llamamiento a la participación de todos nuestros conciudadanos, a nuestros conocidos y amigos, porque todos tienen arte y parte en este proyecto. Un proyecto en expansión.

Cada uno que participe en la medida que pueda y quiera, lo importante es que participe.

Un llamamiento más particular e insistente a cuantos quieran venir a echarnos, físicamente, una mano.

También gracias sólo por pensarlo y tal vez por decidirse a hacerlo, nuestras puertas están abiertas para todo el voluntariado. Ahora, en Mercamálaga y dentro de muy poco también en el Polígono de Trévenez.

Foto: Paco Limnares, Onda 8

Juan Soto felicitó a la plantilla de Canal Málaga por la labor desarrollada durante la pasada temporada. / REPORTAJE GRÁFICO: CARLOS MORET Y SERGIO CAMACHO

Juan R. Romero, Juan Soto, Manuel Reina y Mariví Romero.

María Pérez, gerente de Canal Málaga.

Rafael Recio, P. L. Gómez, S. Pendón y Amparo Ruiz.

Salvador Pendón entrega el premio Málaga 2003 a Javier Peña.

uente recibe el galardón de manos de De la Torre.

Canal Málaga presentó su nueva programación

Representanes de la vida pública y de la sociedad malagueña asistieron al acto, celebrado en el Hotel NH

SUR MÁLAGA

Canal Málaga se vistió el martes de gala para presentar su nueva programación. En un acto celebrado en las instalaciones del Hotel NH, la televisión del grupo Vocento dio a conocer los contenidos que inundarán la parrilla una temporada más.

A la cita no quisieron faltar los máximos representantes de la vida política y la sociedad malagueña, que se hicieron eco de la completa cobertura provincial que ofrece Canal Málaga. Entre ellos, el alcalde de la ciudad, Francisco de la Torre; el delegado provincial de Medio Ambiente, Ignacio Trillo; el subdelegado del Gobierno, Carlos Rubio; el presidente de la Diputación, Salvador Pendón; el presidente del Patronato de Turismo, Juan Fraile; el presidente provincial del PP, Joaquín Ramírez; la secretaria provincial del PSOE, Marisa Bustinduy; el coordinador provincial de IU, Rafael Rodríguez; el delegado provincial de Turismo y Deporte, Carlos Bautista; la concejala de Bienestar Social, Mariví Romero y la concejala de Economía, Carolina España, junto a otros concejales de la corporación.

Además, el acto estuvo arropado por el director y subdirector de Diario SUR, José Antonio Frías y Pedro Luis Gómez, respectivamente, y el director territorial de Canal Sur, Juan Luis Navarro.

El director general de Prensa Malagueña, Juan Soto, destacó la profesionalización de Canal Málaga e hizo alusión al esfuerzo de la cadena por trasladar a las pantallas el día a día de Málaga y la idiosincrasia de sus habitantes. También se refirió a los índices de audiencias, que sitúan a esta televisión a la cabeza de las locales malagueñas.

Durante la ceremonia, se entregaron los premios 'Canal Málaga 2003', que este año han recaído en la finca La Cónsula y Bancosol. La primera fue reconocida por su aportación en el sector turístico. El mandatario del Consistorio malagueño hizo entrega del premio a Rafael Lafuente, su director. Bancosol, por su parte, recibió el premio por la labor solidaria que desarrolla con los más necesitados. En este caso, el presidente de la Diputación entregó el galardón al presidente de la entidad, Javier Peña.

6

Tomando el pulso a nuestras asociaciones

Génesis

Conocer a nuestras entidades receptoras de alimentos, a nuestros "beneficiarios", es y seguirá siendo uno de los principales objetivos de Bancosol, tal vez el primero, porque de este conocimiento ha de partir toda nuestra estrategia.

Es el motivo por el que se han puesto en juego, en diversas ocasiones, diferentes formas de aproximación. Desde el trato directo de las personas que acuden a nuestras dependencias a diferentes encuentros colectivos de amplio espectro.

Recientemente se ha replanteado la unidad de atención a beneficiarios para acercarnos, una vez más, a sus propias dependencias dónde conocer su hábitat: ocupación, modo de trabajo, necesidades, etc. Al respecto, se ha puesto en marcha un estudio y diagnóstico de esa realidad.

Planteamiento

Acudiendo a una convocatoria del Servicio Andaluz de Empleo para fomentar el empleo, se ha podido contratar una Trabajadora Social destinada a la ejecución de este proyecto.

Trabajo que se viene realizando mediante visitas personales y un cuestionario elaborado "ad hoc"

Realización y conclusiones

ESTUDIO-DIAGNÓSTICO DE LAS ENTIDADES BENEFICIARIAS DE BANCOSOL.

La idea de realizar un estudio-diagnóstico de las Entidades Beneficiarias, parte de la necesidad que surge en BANCOSOL de tener un conocimiento real de las mismas para poder conseguir una mejora en la prestación de servicios y realizar el reparto de alimentos según los principios de justicia, equidad e igualdad de condiciones. Por consiguiente, además, lo que se pretende es:

- Poder actualizar la base de datos que se tiene en BANCOSOL de las Entidades Beneficiarias.
- Conocer "in situ" el trabajo que realizan las Entidades y con qué colectivos.
- Tener un acceso más directo a su realidad, sus necesidades, sus potencialidades, etc.
- Poder valorar el conocimiento que las Entidades Beneficiarias tienen de BANCOSOL y darnos a conocer.
- Informar a las Entidades sobre los posibles cambios a experimentar por BANCOSOL.
- Conocer la opinión de las Entidades para hacerlas partícipes, a través de sus aportaciones, de este proceso de cambio.

BANCOSOL ha tenido la oportunidad de poder contratar una Trabajadora Social para realizar el estudio-diagnóstico de las Entidades Beneficiarias. Este trabajo se está desarrollando a través de visitas personales con los responsables y/o trabajadores de las Entidades mediante las cuales se pretenden:

- Tener la posibilidad de tener un primer contacto para ver "in situ" como trabajan, qué actividades realizan, qué necesidades tienen, ver las instalaciones, etc.
- Pasar un cuestionario.

De los datos obtenidos por los cuestionarios se entiende que BANCOSOL colabora en la ayuda de aproximadamente 36724 personas y familias que son atendidas mensualmente por las Entidades

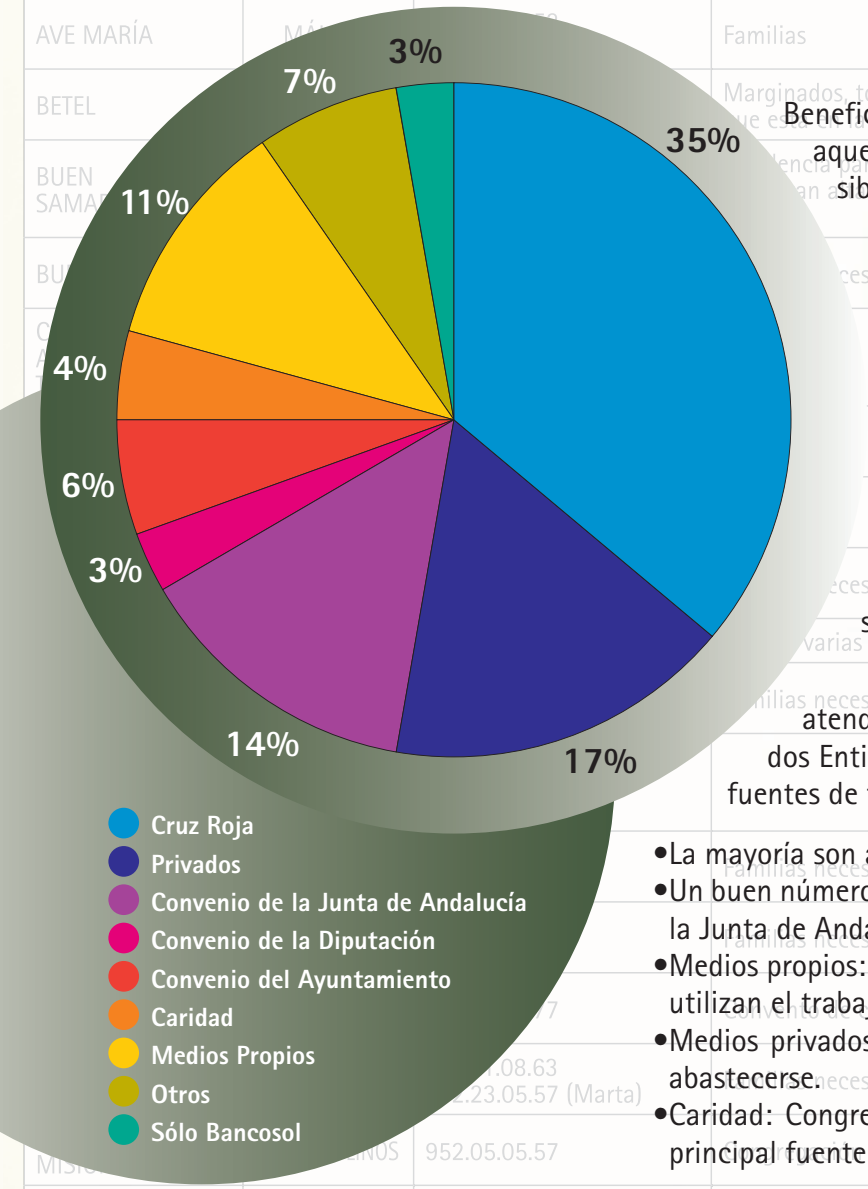

Beneficiarias más todos los usuarios que atienden aquellas Entidades a las cuales aún no ha sido posible entrevistar.

Es sabido por BANCOSOL que lo que se ofrece es una ayuda y que no se puede cubrir el cien por cien de las necesidades que presentan las Entidades con las que colaboramos. De hecho, en el cuestionario se realizan dos preguntas a este respecto. Una se refiere a si reciben ayuda por otros medios (Entidades, Administraciones Públicas, etc.) y en otra se le pide que posicionen en orden de importancia estas ayudas. Los resultados son los siguientes:

El cien por cien de estas Entidades son atendidas por BANCOSOL. Pero, a excepción de dos Entidades, las otras tienen distintas actividades o fuentes de financiación:

- La mayoría son atendidas también por Cruz Roja.
- Un buen número, se nutren de Convenios, principalmente, con la Junta de Andalucía.
- Medios propios: Entidades que realizan una actividad social y utilizan el trabajo como medio terapéutico.
- Medios privados, se refiere a que se acude a empresas para abastecerse.
- Caridad: Congregaciones, Órdenes, etc. Que la tienen como principal fuente de financiación.

ORDEN DE IMPORTANCIA DE LAS AYUDAS SEGÚN LAS ENTIDADES BENEFICIARIAS.

La mayoría de las Entidades que tienen convenios con la Junta de Andalucía, consideran que esta es la mayor ayuda que reciben. En general, la ayuda de BANCOSOL está muy bien considerada, viendo que muchas de las Entidades la posicionan en un primer o segundo puesto.

La mayoría de las Entidades que no reciben ayudas de las Administraciones Públicas, comentan que BANCOSOL les cubre gran parte de sus necesidades.

Orden de importancia de las ayudas según las entidades beneficiarias

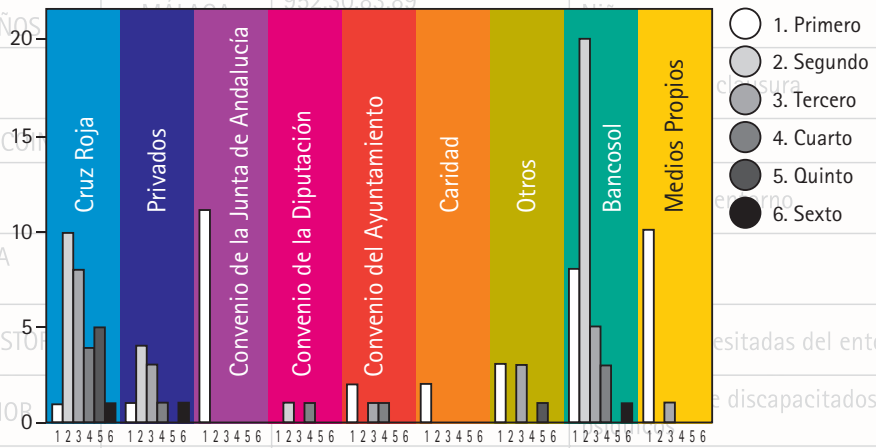

En lo referente al CONOCIMIENTO QUE TIENEN LAS ENTIDADES SOBRE BANCOSOL, se les pregunta si, alguna vez, han visitado las instalaciones (gráfica 1) y si conocen el funcionamiento (gráfica 2) y las necesidades que tiene (gráfica 3).

Como resultado, tenemos:

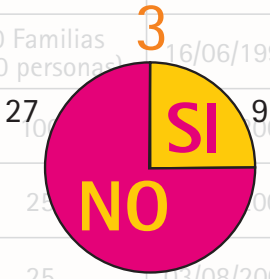

A través de estas gráficas, se puede apreciar que el conocimiento, en general, por parte de las Entidades de BANCOSOL es básico. Más del cincuenta por ciento de las Entidades entrevistadas hasta el momento, sólo han visitado BANCOSOL para recoger los alimentos.

Al parecer, un poco menos del cincuenta por ciento de las Entidades conocen el funcionamiento de BANCOSOL. Sin embargo, cuando dicen lo que conocen al respecto, sólo hablan del funcionamiento en cuanto la recogida de alimentos.

Se podría decir que hay un conocimiento bastante pobre de BANCOSOL como institución. Desde luego, este desconocimiento se hace más patente cuando se habla de las necesidades de BANCOSOL. En este sentido, sólo nueve Entidades de las visitadas hasta el momento dicen conocer algunas de las necesidades que tiene BANCOSOL.

Ante esta realidad, decir que BANCOSOL tiene la responsabilidad de hacerse conocer y tener un contacto periódico con las Entidades Beneficiarias a fin de comunicarles proyectos, necesidades, etc. Se propone para el futuro seguir manteniendo el canal de comunicación que se ha abierto a partir de este estudio-diagnóstico. También destacar, q esta iniciativa ha sido muy bien valorada por las Entidades, señalándola como algo prioritario, urgente, necesario y muy importante.

BANCOSOL ha estado trabajando en dos ideas importantes que supondrían un cambio relevante a todos los niveles. Por dicha importancia, se ha querido preguntar a las Entidades que piensan de dichos cambios.

Ante la posibilidad de establecer un Contrato por el cual se regulara la relación de colaboración existente entre ambas instituciones, no ha habido ninguna objeción. Es más, el cien por cien de las Entidades están de acuerdo.

El Contrato se ha presentado en la Comisión de Entidades que es un órgano de participación y consultivo que representa al total de las Entidades. Habiendo hecho algunas aportaciones, se da la aprobación al documento.

Otro de los cambios importantes se refiere al establecimiento de unas cuotas mensuales a satisfacer por las Entidades Beneficiarias. Las Entidades, como se ha visto antes, no conocen los gastos que conlleva trabajar en el reparto de alimentos y darles este servicio. Estos gastos llevan a necesidades que BANCOSOL tiene que cubrir y ésta es una de las formas de financiación que se han visto más viables.

Las cuotas se establecen en concepto del servicio que se presta que es lo que genera los gastos y las necesidades.

Ha sido una gran satisfacción saber que la mayoría de las Entidades aprueban la medida y comprendían la situación de BANCOSOL.

En general y para concluir, decir que el trabajo está siendo arduo pero muy satisfactorio. Las Entidades Beneficiarias se sienten atendidas y eso hace que se estrechen los lazos de comunicación y haya una mejor coordinación. Todo esto permite que BANCOSOL siga mejorando su servicio que, al fin y al cabo, es lo que nos mueve.

También queremos agradecer la colaboración que nos están prestando todas las Entidades Beneficiarias las cuales acceden a que las visitemos, nos acogen y nos brindan su tiempo. Sinceramente, gracias porque sin vosotras, esto no sería posible.

ANAHÍ RAMA SAMPERIO.

Preparando un compromiso contractual

- Múltiples reuniones para afianzar posturas
- ¿Un comité de garantías?
- ¿Cómo evitar un colapso?
- ¿Podremos pagar cada mes?
- Se toman medidas
- Se normalizan las situaciones
- ¡Sanidad sobre todo!
- Reglas para aprovechar los alimentos
- ¿Proponemos macro-recetas?

El contrato

BANCOSOL
BANCO DE ALIMENTOS
DE LA COSTA DEL SOL

CONTRATO DE ADHESIÓN PARA LA PRESTACIÓN DE SERVICIOS

REUNIDOS: En Málaga, a veintidós de Marzo de 2005

COMPARECEN:
Don *Javier Peña Vázquez*, mayor de edad, vecino de *Málaga* y con Documento Nacional de Identidad xx.xxx.xxx-Y, y
Doña *(representante de la entidad)*, mayor de edad, vecino de *Málaga* y con Documento Nacional de Identidad xx.xxx.xxx-Y.

INTERVIENEN:
El primero en nombre y representación de *Bancosol Alimentos* (Banco de Alimentos de la Costa del Sol), según autorización concedida por los Estatutos; Reglamento de Régimen Interior y Órganos de Gobierno; según consta en el Registro Oficial de Asociaciones, y
El segundo en nombre y representación de *(Nombre de la entidad)* según se establece en sus Estatutos; Reglamento de Régimen Interior y documentación aprobada por sus Órganos de Gobierno, acreditada en el correspondiente Registro Oficial.
Ambas partes se reconocen capacidad suficiente para la firma del presente contrato y

MANIFIESTAN:
Que el presente contrato ha de enmarcarse en el ámbito de los principios básicos recogidos en la Carta Fundacional de los Bancos de Alimentos, la Carta de los voluntarios de los Bancos de Alimentos y los Estatutos de la Asociación Banco de Alimentos de la Costa del Sol, así como de los Estatutos de *(Nombre de la entidad)* y para el cumplimiento efectivo de los mismos,

ACUERDAN:
PRIMERO: Compromisos del *Banco de Alimentos de la Costa del Sol*:
- Asegurar el aprovisionamiento de los alimentos en relación a las donaciones.
- Garantizar la conservación de los alimentos en las condiciones higiénico-sanitarias según la normativa vigente.
- Impulsar la solidaridad y el voluntariado en la actividad de Bancosol Alimentos y con la sociedad malagueña.
- Actuar como intermediario con la sociedad malagueña; los donantes; el Comité de Seguimiento de Asociaciones Beneficiarias; otros Bancos de Alimentos; la Federación Andaluza de Bancos de Alimentos; la Federación Española de Bancos de Alimentos; la Federación Europea, y otros bancos o federaciones a nivel internacional.
- Definir el papel de las asociaciones beneficiarias mediante apoyo técnico y visitas de apoyo y seguimiento a las mismas.
- Realizar un reparto equitativo de alimentos entre las asociaciones adheridas, mediante el presente contrato de adhesión a la prestación de servicios.
- Establecer la cuota anual de participación en gastos de las asociaciones beneficiarias.
- Informar anualmente sobre la gestión y las actividades de Bancosol Alimentos a las asociaciones beneficiarias.

SEGUNDO: *(Nombre de la entidad)* se compromete a:
- Mantener una situación legal y de representación normalizada y actualizada.
- Responsabilizarse de la utilización de los alimentos con fines sociales y benéficos, de su transporte y conservación en condiciones higiénico-sanitarias adecuadas.
- Informar a Bancosol Alimentos de los datos y actividades de la entidad beneficiaria, así como las modificaciones producidas en esta materia.
- Aceptar y responder a las visitas y al seguimiento que Bancosol Alimentos realice mediante su equipo de trabajo.
- Responder con la cuota anual de participación proporcional en gastos establecida por Bancosol Alimentos.
- Colaborar con voluntarios en las actividades promovidas por Bancosol Alimentos así como en las propias de recogida y campañas de captación de alimentos.

TERCERO: *(Nombre de la entidad)* se compromete a:
- Colaborar en el mantenimiento de los gastos que se derivan del servicio prestado por Bancosol, con una aportación mensual o anual que se determinará en función de la incidencia en costes, según los servicios prestados en el año anterior o similar.
- En caso de que la aportación se realice en un solo pago anual, la entidad se beneficiará de un 10% de bonificación sobre la cantidad total que le corresponda.
- El pago de la cuota, mensual o anual, se abonará a Bancosol mediante domiciliación bancaria.
- El incumplimiento o demora en el pago de las cuotas por un periodo superior a tres meses, conllevará una negociación con Bancosol para resolver la situación.
- En caso de que la negociación no prospere o la entidad persista en su incumplimiento, Bancosol podrá decidir suspender o reducir la aportación de alimentos a la misma, hasta que esta regularice su situación.
- La revisión de las cuotas se llevará a cabo en función de los cambios que se vayan operando por parte de las distintas organizaciones y su volumen de prestaciones o actuaciones sociales.

CUARTO: *(Nombre de la entidad)* abonará:
- Cuota anual de **#N# €**, mediante un pago único bonificado, o doce mensualidades de **N/12 €**.

ANEXO: Este contrato es provisional durante el período de puesta en marcha del nuevo ámbito de actuación entre Bancosol y las entidades beneficiarias. Contrato que estará abierto a los cambios que puedan derivarse de la experiencia, negociaciones y aportaciones que realicen las partes contratantes.

Y en prueba de conformidad firman la presente por duplicado en lugar y fecha "UT SUPRA".

7

Para llenar este bendito almacén: Teatro Cervantes y Gala Anual.

Salir a nuestras calles y asomarnos a la conciencia de los malagueños es una clave fundamental de nuestro trabajo. Esto requiere poner en juego muchas ideas y el esfuerzo de todos los colaboradores, también la elección de los proyectos más significativos, entre los posibles.

En el ámbito social, en el que planteamos nuestros objetivos, se dan la mano la solidaridad, la participación y las manifestaciones culturales. Motivos por los que abrimos nuevos capítulos, en esta ocasión con un programa musical.

"En nombre de la Infanta Carlota"

Un empeño casi imposible

Han sido muchas las opciones barajadas para acertar con algo significativo y que pudiera tener proyección y continuidad en la forma de hacer de Bancosol y en su presencia en Málaga. Motivo por el que se eligió el Teatro Cervantes como marco ideal para presentar lo que se vino a llamar "Gala Cultural Bancosol".

No teníamos nada tangible, pero sí una gran fe. Esa fuerza que subyace en cuanto emprende Bancosol y que le ha llevado a no tener miedo de aceptar retos difíciles, objetivos que parecen imposibles de lograr.

Elegimos un gran musical **"En nombre de la Infanta Carlota"** y tuvimos que convencer a todos los artífices, desde la productora hasta la Concejalía de Cultura a la que pedimos su apoyo.

Un musical para la familia

'En nombre de la Infanta Carlota', un espectáculo con fines benéficos, se representa hoy en el Teatro Cervantes

Dirigido especialmente al público familiar, la comedia musical 'En nombre de la Infanta Carlota' llega hoy (en sesiones de 18.30 y 22.00 horas) a la escenadel Teatro Cervantes con un claro interés benéfico, ya que el objetivo de las representaciones es recaudar fondos para la Asociación Bancosol

¿Cómo montar un espectáculo inmenso?

Fuimos a ver cómo lo hacían y nos fuimos a Madrid, donde se estrenó y nos fuimos a Cádiz donde comprobamos que era posible traerlo a una provincia. Y nos animamos. Preguntamos y preguntamos y ... arrancamos.

el Noticiero

El Teatro Cervantes acogerá un musical cuyos fondos se destinarán a Bancosol

UN MUSICAL APASIONANTE PARA TODA LA FAMILIA

En nombre de la Infanta Carlota

Un Musical de Javier Muñoz y Diego Yzola

"Un espectacular musical"

El País, 25 de enero de 2003

BANCOSOL
BANCO DE ALIMENTOS

GALA CULTURAL BANCOSOL
"En nombre de la Infanta Carlota"
CONVENCER CON ARTE Y MUCHA CLASE

Bancosol ***apuesta por la calidad*** porque está en juego el hombre en su aspecto integral. Un siglo que se inicia con unas lacras, heredadas del XX, pero que tiene la necesidad ineludible de ***rescatar la dignidad humana*** en todos sus aspectos y situaciones.

Es poco, muy poco, lo que cada uno de nosotros puede hacer para resolverlo, pero es mucho, muchísimo lo que puede llegar a significar esta suma y es vital que tomemos conciencia de ello. Todo, convenientemente orientado, puede contribuir a hacernos mejores y colaborar en el logro del bien común. Estamos llamados a ***superarnos cada día*** y a aceptar todos los retos que sean necesarios para avanzar en la mejora social.

Bancosol ***se centra en luchar contra el hambre y el despilfarro*** y en esto nos ocupamos por entero, profesionalizando nuestros planteamientos y actuaciones. Unidos en una red federativa con cerca de cuarenta bancos instalados en nuestra geografía, casi uno por provincia.

Tenemos que recoger alimentos cada día y eso es lo que hacemos mejor. Hemos de prepararlos y entregarlos, lo cual nos da las mayores satisfacciones. Sin embargo, son muchas más las tareas que hemos de hacer, desde nuestra proyección social hasta una rigurosa gestión administrativa. La mayor parte de los recursos son donados: alimentos y mano de obra (voluntariado), pero otros muchos hay que adquirirlos, como cualquier empresa. Recursos financieros que hay que buscar y para ello hemos de ingeniárnosla.

Por todo ello, iniciamos una **GALA CULTURAL en el TEATRO CERVANTES** que esperamos nos abra un nuevo camino para mejorar nuestra dedicación a la causa de Bancosol. Así pues, no hemos dudado en irnos por ***algo alucinante, un musical para toda la familia que engancha de una manera mágica***, en palabras de Emilio Aragón.

Cuenta con un guión muy entretenido de Javier Muñoz y Diego Yzola. Un despliegue musical a cargo de Javier Muñoz y Augusto J. Algueró. Una excelente interpretación a cargo de Cristina Llorente que subyuga, junto con Jacobo Muñoz y una criaturita llamada Elena Jiménez cuyos encantos nos deja atónitos y un conjunto de 32 actores/bailarines de primera, así como la experta mano de Javier Muñoz en dirección.

No hemos apostado al azar, sino que hemos elegido la excelencia para dar a Málaga, también en esto, lo mejor de lo mejor.

Málaga, septiembre de 2003

"Sales del teatro con la sensación de que te acaban de hacer un regalo. Divertidísima, emocionante y con momentos preciosos" Javier Fesser. Director de cine

Gala Anual 2003

Carmen Cueto:

He sido designada en este año, tan importante para Bancosol por cuanto ahora diremos, para ser la voz que armonice la velada. Hay, según los organizadores, razones para ello, ya que ven en mí no sólo a la profesional que se ha aproximado al trabajo de Bancosol y de los Bancos de Alimentos, en un contexto más amplio, sino a la amiga que se presta de corazón a participar en los acontecimientos que llenan la vida de esta organización y muy especialmente de las personas que integran el equipo que la hacen posible.

Abrimos, pues, un acto que cuenta ya con una tradición de cinco años, primer lustro de Bancosol, en el panorama social y de participación solidaria de los malagueños. Un acto que refuerza cada año su razón de ser porque con él y en él se ve ampliada la familia de Bancosol. Acto que cuenta con el incomparable marco del Real Club Mediterráneo dónde nos damos cita los amigos, parientes y conocidos para alegrarnos con esta tarea que es de todos, y charlar, en torno a la mesa, de cuanto ha sucedido y de cuanto podemos hacer para lograr que Málaga siga siendo confortable y acogedora.

Una noche, para celebrar que, la bondad y el bien, siguen siendo valores inestimables para nuestra sociedad y que nos esforzamos para mantenerlos en alza. Por esto, vamos a compartir y a manifestar nuestra alegría destacando aquellos comportamientos que por su constancia y magnitud han merecido una distinción especial. Distinciones otorgadas por la Asamblea General de Bancosol, a propuesta de su Junta Directiva.

Javier Peña:

Queridos amigos todos. No lo digo por abreviar, sino porque no encuentro un calificativo que comprenda y abarque mejor nuestra relación que la palabra «amigo». Amistad, cuyo contenido, se ve lubricado por la gratitud. Una palabra mágica: «gracias», que hace más humano e integrador nuestro quehacer.

Mención especial merece aquí nuestro querido Alcalde, Paco de la Torre, quien me manifestaba anoche, en una llamada personal, sus mejores deseos para esta velada a la que, a su pesar, no ha podido asistir por razones del cargo. Me pidió que os transmitiera su adhesión al acto y sus felicitaciones para todos; muy especialmente para los homenajeados.

Estamos creciendo, tanto por fuera como por dentro, y esta ley inexorable para todo ser vivo es la que nos garantiza que somos un ente bien constituido. Un ente vivo que palpita al compás de muchos corazones que se hacen uno aquí. En el trabajo y en la amistad.

Aunque me repita, he de decir que, entre todos, podemos alcanzar cotas, no hace mucho, impensables en las mejoras sociales. Una realidad que va aflorando ante nuestros ojos y que no nos cansamos de contemplar porque se va desarrollando a pesar nuestro, por delante y por encima de nuestras cualidades personales y de nuestras posibilidades individuales. Una realidad que nos asombra e incluso que nos asusta, porque tememos no llegar a lo que nos ofrece. Pero, algo que, de verdad, **merece la pena**.

Estamos aquí para animarnos a continuar, porque hasta a lo bueno podemos llegar a acostumbrarnos. Sin embargo, al reflexionar juntos, nos daremos cuenta de lo maravilloso que es estar con cuantos nos acompañan y con muchos más, aunque para ello tengamos que ir a darles la mano y traerlos uno a uno.

Un nuevo año en el que nos propusimos y parece que lo estamos consiguiendo, no parar, no estancarnos. Dispuestos a adquirir nuevos compromisos para ir un poco más allá e ir con más, con todos vosotros, con nuestros compañeros de otros Bancos de Alimentos, con las instituciones, porque nadie se queda fuera de este compromiso.

En el mes de marzo, se celebró en Málaga la Asamblea Nacional de Bancos de Alimentos. Unos encuentros destinados a mejorar y abrir horizontes para nuestro compromiso con la sociedad. En esta ocasión con dos importantes temas de estudio: "El voluntariado como fuerza laboral donde apoyar la solidaridad" y "Los Bancos de Alimentos ante los cambios de su marco legal". Unos días inolvidables, en los que se manifestó la hospitalidad de esta ciudad, con actos que corrieron a cargo del Excmo. Ayuntamiento, de la Diputación Provincial y de la Junta de Andalucía.

En Septiembre logramos abrir las puertas a nuestra primera Gala Cultural de Bancosol en el Teatro Cervantes. Un marco muy apropiado por su belleza e idoneidad, ya que nos atrevimos a empezar, por todo lo alto, con uno de los mejores musicales producidos en España para el ámbito familiar. Fue: "En nombre de la Infanta Carlota". Sólo puedo decir que el público quedó enganchado y que los organizadores hemos recibido el encargo de continuar en esta línea por parte de muchos de los que representan el sector al que iba dirigido: padres y profesores.

Ahora, en Noviembre nos encontramos aquí, en este maravilloso y entrañable acto que es y será nuestra celebración familiar y, dentro de muy poco, como ya ha dicho Carmen, estaremos en un acto de inauguración al que no quiero poner calificativos porque los tiene todos. Allí, en nuestra nueva casa, la de todos, daremos cumplidamente las gracias y empezaremos nuevas tareas.

Desarrollo de acto:

Una nueva ocasión en la que Bancosol otorga unas distinciones a los mejores. Bueno, no a todos porque nunca son suficientes las menciones disponibles. Motivo por el que empezamos solicitando disculpas a cuantos se lo merecen y aún no han sido seleccionados. La Junta Directiva reconoce las cualidades y propone una lista restringida; la Asamblea acepta a unos cuantos de los propuestos. Pero, el año próximo y si Dios quiere, habrá más, os lo aseguramos.

En esta ocasión se van a conceder tres tipos de distinciones:

- Un diploma de "Amigos y Alimentos" diseñado por la Federación Española de Bancos de Alimentos,
- Seis diplomas de "Socio de Honor" de Bancosol, y
- Cinco insignias, modalidad "Insignia de Oro" de Bancosol.

El primero, el diploma de "Amigo y Alimentos", se concede a la entidad seleccionada por Bancosol, en el 2003, como candidata al premio nacional "Espiga de Oro". Un premio que quiere reconocer no sólo la contribución cuantitativa que una entidad haya tenido con los Bancos de Alimentos, sino la especial sensibilidad que la misma haya demostrado por fomentar la solidaridad, como una de sus razones de ser, y el esfuerzo que haya puesto por lograrlo.

El premio es para MERCAMÁLAGA. Premio que será recogido por su Gerente: D. FERNANDO MÉNDEZ DE ANDÉS.

Entrega: D. JAVIER ESPINOSA, Presidente de la Federación Española de Bancos de Alimentos, que ha venido desde Madrid para acompañarnos.

Los diplomas de "Socio de Honor", de acuerdo con los Estatutos de esta asociación, se han concedido a una serie de entidades que se han conformado con el espíritu de Bancosol.

Los premios son para:

- COTOLENGO
- EMAUS TORREMOLINOS
- HIPERBOLSA

- PESCADOS JUAN CARO
- SATUAGÁN, y
- BANCO DE ALIMENTOS DE ALMERÍA

La "Insignia de Oro de Bancosol" es una distinción que se concede a personas singulares por muy diversos motivos. Personas que son importantes para Bancosol, a las que queremos dejar un recuerdo indeleble de su cercanía a nuestra organización; personas que se han manifestado como potenciadoras de este afán de mejora de nuestra sociedad que nos ocupa y da sentido.

Los premios son para:

- Mariví Romero
- Francisco Carmona
- Carlos Almagro
- Alfonso Torres, y
- Hermana Mercedes

Mientras vienen hasta aquí, os contaremos que:

No hace mucho, un buen día, porque casi todos son buenos en nuestro trabajo. La Hermana Mercedes nos soltó de improviso que se nos iba de nuestro entorno. Años de relación y un maravilloso trato que se tenían que guardar en el "cajón de los recuerdos". Recuerdo que no olvido. Para abrir, inmediatamente, el expositor de las obras bien hechas, con profesionalidad; en este difícil mundo de la solidaridad.

Ella y sus niños eran y serán un reto para los corazones sensibles y apasionados por mejorar la calidad de vida de nuestros pequeños, los más indefensos y necesitados de nuestro mundo, los que a veces no pueden ni nacer porque no les dejamos.

Después, hemos tenido que ingeniárnosla para que volviera.

No sé si ella se merece este pequeño trozo de metal que le vamos a entregar o algo mucho mejor que nosotros no podemos otorgar. Posiblemente todo ello. Pero, lo que de verdad nos importaba y esto es lo que hemos logrado, es tenerla un rato más a nuestro lado.

El "broche de oro", de este acto, es la insignia que se entrega a una mujer muy especial. Para todos nosotros, ella es sólo Mariví.

Artífice y la mejor compañera de viaje para ejecutar los proyectos de solidaridad desde una muy difícil posición, la de pilotar la nave del Bienestar Social.

Todas nuestras ilusiones se han visto secundadas por su confianza y ha sido la primera en hacer suyos nuestros planes de trabajo. Comunicadora para dejarse oír y que se nos oiga. Toda Málaga la conoce y la respeta.

Mariví abre puertas y esto es imprescindible para que Bancosol se cuele en los corazones.

A todos nos ha parecido que éste era un gran momento para decirle cuanto la queremos.

Permíteme pues, que en nombre de todo Bancosol y tras ponerte nuestra insignia te diga «unos piropos»; piropos que quisieran ser poesía.

A Mariví Romero, desde el corazón de Málaga: «Niña y mujer»

Niña y mujer,
corazón bravío,
ramito de olor,
huracán de amor.

Málaga te debe
toda una vida,
que dejas prendida
por las esquinas.

Cuanto salero
tiene tu figura,
que rompe los moldes
de la compostura.

Tu madre te trajo
para hacer el bien,
que gracias le pones,
a éste, tu quehacer.

Si vieras, me dijo,
aquella gitana,
esta niña te baila
en la palangana.

Lo mismo resuelve
un pleito calé,
que mueve, en política,
piezas de ajedrez.

Sube, baja,
corre, vuela,
no tiene un momento
que no te lo ceda.

Algunos se acercan
-pa salí en la foto-,
pero ella los mete
en los cuernos del toro.

Mujer de tronío
¡no tienes rival!,
eres de hoy y eres promesa
para esta gran ciudad.

Dios te bendiga
por tu gran bondad.
Lo tuyo es crecer:
¡niña y mujer!.

Gala Anual 2004

Queridos amigos: Estamos una vez más (la 6ª) en este incomparable marco del Real Club Mediterráneo para llenarnos por dentro y por fuera de vuestra presencia y cercanía. Apoyándonos en ella para seguir trabajando por la gente de Málaga y por cuantos se acogen a su hospitalidad.

Permitidme aquí un inciso para recordar, con cariño, a la fundadora de Málaga Acoge, Matilde Frades, que nos dejó la semana pasada, a los 75 años, tras una ardua y eficaz labor en nuestra ciudad.

Sabéis que Bancosol Alimentos ha nacido y crece como un eslabón de la cadena de solidaridad de esta maravillosa tierra y que su fuerza radica en la entrega de que seamos capaces. La que nos pedimos y os pedimos encarecidamente.

Somos conscientes de nuestras limitaciones, deficiencias y errores. Sabemos que cometemos y cometeremos equivocaciones. Pero, también, que nuestra tarea se apoya en una constante superación, porque nos guía el corazón. Siempre se puede mucho más de lo que uno piensa.

Contamos con un gran equipo de personas. Con virtudes y defectos, más de lo último. Un equipo muy humano que no pierde el afán de mejora, ni las ilusiones y esperanzas con las que hemos contemplado el mundo desde la niñez.

Bancosol crece y va tomando vida propia. Nosotros, en cambio, menguamos. Pero, afortunadamente, somos sustituibles y por ello esperamos que esta labor continúe más allá de cada uno. Contamos con vosotros.

Este es uno de los principales motivos por el que, cada año y en este entrañable foro, traemos a las personas y entidades que se han distinguido para que Bancosol Alimentos siga con una envidiable salud y con mucho campo de trabajo. Un trabajo siempre enfocado a aminorar las diferencias sociales y a lograr ese reequilibrio que es responsabilidad de todos.

Son tres los apartados que caracterizan el tipo de esfuerzo realizado y, dentro de cada uno, un espacio por cada protagonista.

Las distinciones son:

- Insignia de oro "Bancosol"
- "Socios de Honor" de Bancosol
- Categoría de "Amigos y Alimentos" de la Federación Española de Bancos de Alimentos.

Los protagonistas forman parte de Instituciones, empresas, asociaciones, colaboradores, Bancos de Alimentos

Insignia de oro "Bancosol"

Se concede la insignia de honor de Bancosol, en su modalidad de oro, a personas que representan el modelo de solidaridad en el que se debe inspirar nuestro trabajo y que son un claro referente para todos.

Para su nominación y selección se ha considerado la trayectoria personal de cada candidato, su integración en el colectivo en el que desarrolla su actividad y su aportación al proyecto Bancosol, directa o indirectamente.

Nos sentimos muy orgullosos de contar con aspirantes de gran valía en todos los sectores contemplados, para estas distinciones, por lo cual no ha sido fácil la elección. Muchos deberán esperar nuevas oportunidades.

Insignias de honor:
Las insignias de oro del 2004 han correspondido a:
1. Asociaciones:
- Hermano Escobar de los Obreros de María – Ciudad de los Niños

2. Instituciones:
- Manolo Jiménez de Bienestar Social – Ayuntamiento de Málaga
- Juan Cebrián de Participación Ciudadana – Ayuntamiento de Málaga

3. Colaboradores:
- Salvador Gaeta del Equipo de Voluntarios – Bancosol

"Socios de Honor" de Bancosol

El título de Socio de Honor corresponde a personas o entidades que hayan profundizado en el espíritu y en el modo de operar de los Bancos de Alimentos, integrándose en su actividad por encima de la media del sector al que representan.

Para su nominación y selección se han tenido en cuenta actuaciones concretas, llevadas a cabo en momentos específicos o durante la trayectoria recorrida por Bancosol para su implantación en Málaga. Fase que aún no ha concluido.

Aquí, también hay que reconocer que se han quedado muchos candidatos a la espera de nuevas oportunidades.

"Socios de Honor" de Bancosol
Los títulos de SOCIO DE HONOR del 2004 han correspondido a:

1. Instituciones:
- Escuela de Hostelería "La Cónsula" (D. Rafael de la Fuente)

2. Empresas:
- Carrefour (D. Bartolomé Escribano)

3. Asociaciones:
- Hermanitas de los Pobres de Antequera (Matrimonio colaborador)

4. Colaboradores:
- Paco Sánchez de Bancosol Antequera

5. Bancos de Alimentos:
- Banco de Alimentos de Valladolid (D. Mariano Posada - Presidente)

Diploma de "Amigos y Alimentos"

El diploma de "Amigos y Alimentos" es una distinción que se concede por iniciativa de la Federación Española de Bancos de Alimentos. Se trata, además, de un requisito para optar al premio nacional "Espiga de Oro" que se otorga cada año a la entidad que mejor haya colaborado en la lucha que sostenemos contra el hambre y el despilfarro.

Para su nominación y selección se han tenido en cuenta el esfuerzo extraordinario realizados para la captación, conservación y distribución de los alimentos; así como para lograr un reparto más equitativo de los mismos.

Podemos decir con un tono esperanzador que el crecimiento es exponencial. Baste con señalar que en el 2003 se concedió un diploma y este año van a ser seis.

"Amigos y Alimentos"
Los diplomas de AMIGOS Y ALIMENTOS del 2004 han correspondido a:
1. Empresas:
- Centro Oceanográfico de Fuengirola (Pesquería Merluza en África)
- Salvesen Logística

2. Asociaciones:
- Remar
- Betel

3. Bancos de Alimentos:
- Banco de Alimentos de Pamplona

4. Instituciones:
- Instituto Municipal de la Vivienda – Ayuntamiento de Málaga

Abrimos ya: Un acontecimiento a celebrar. 8

Hace unos CINCO años éramos unos pocos y sólo contábamos con buenos deseos, confianza y tiempo.

En el transcurrir de estos años, se ha activado la fe y la disponibilidad de otros muchos que han aportado su buen hacer y perseverancia, así como instrumentos y medios para llevar a cabo una ingente tarea.

Ahora contamos con mucha gente que nos quiere y cree en BANCOSOL; ahora aquellos buenos deseos se han transformado en un compromiso y una responsabilidad.

Nos hemos embarcado en una obra de magnitudes insospechadas que demanda un construir sobre seguro y con los necesarios niveles de calidad para que perdure.

Una empresa social que requiere de un trabajo bien hecho; no sólo por la dignidad de aquellos que son sus destinatarios inmediatos, sino porque así lo exige el que es hacedor y custodio de toda vida, Dios.

Han pasado CINCO años y no hemos perdido, en ningún momento, la confianza. Ella es quien mantiene nuestras mejores ilusiones y se viste del espléndido ropaje de una realidad que no defrauda, que alienta y alimenta esta fe.

Hoy, precisamente, se viste de gala con esta magnífica edificación que es el mejor marco a mis palabras. Una construcción basada en la confianza de cuantos nos alientan y apoyan. En este caso de nuestro querido alcalde, Paco de la Torre, y de todo su equipo.

Son muchas las personas a las que se debe que estemos hoy aquí. Sin embargo, hay unas cuantas especialmente involucradas en este proyecto a las que no debo, ni quiero dejar de nombrar. Éstas son: Mariví Romero; Andrés Gutiérrez Istria; Paco Carmona; Paco Bravo; Gabriel García Jurado, y Manuel López Ruiz.

Ni que decir tiene, que hemos contado con el apoyo y la colaboración de Patrimonio, Urbanismo, Participación Ciudadana, Servicios de Licencia de Apertura, Registro de la Propiedad, Prensa-Radio-Televisión, etc. etc..

Ha pasado un año desde que se bendijo aquella primera piedra y no nos cansaremos de admirar como ha crecido. Este es el resultado de un trabajo bien hecho y que cierra las expectativas de aquel día memorable en el que comenzamos esta construcción.

Permitidme que os recuerde algunas ideas de aquel 12 de noviembre de 2002 y que se confirman en este 17 de diciembre de 2003.

Día memorable para Bancosol y para Málaga.

Un día en el que se ven cumplidas muchas aspiraciones de un grupo de personas unidas por un mismo afán y sentir:

«Recuperar recursos alimenticios para los más desfavorecidos, fomentando la generosidad de todos nuestros conciudadanos y la lucha contra el despilfarro».

Por eso, a partir de nuestro lema habitual «contra el hambre y el despilfarro» hemos llegado, en estas navidades, a proponer una acción concreta:

«un pobre a tu mesa»,

Porque la generosidad es para todo momento y en cada ocasión.

Así, Bancosol se ha unido estas navidades a la actividad docente de muchos colegios e institutos, pasando por las aulas y recordando el alcance que tiene toda acción solidaria, porque sin generosidad no hay futuro.

Un día en el que Málaga incrementa su capacidad de compromiso: comprensión y entrega a cuantos viven en ella. Un día para felicitar a Málaga por contar con unas autoridades que tan magníficamente la representan. Un día en el que se amplía el camino de la solidaridad, del amor humano, traspasando los límites de lo individual. Día para celebrar que, la bondad y el bien, siguen siendo valores inestimables para nuestra sociedad y que nos esforzamos para mantenerlos en alza.

Estamos aquí para animarnos a continuar. Porque es un día en el que se entrelazan las posibilidades y las necesidades de donantes y beneficiarios, mediante una mayor sensibilidad de todos y logrando una participación mucho más activa. Porque os necesitamos y Málaga nos necesita.

Finalizo mi intervención dando las gracias, muchas gracias en nombre de todos mis compañeros y en el propio a cuantos estáis hoy aquí con nosotros y, muy particularmente, a cuantos están haciendo posible esta increíble aventura. Hoy, con todo el corazón, a nuestro querido Paco de la Torre.

Málaga a 17 de diciembre de 2003

9 Refundamos Bancosol y damos nuestras cuentas y proyectos.

ESTATUTOS DE LA ASOCIACIÓN
Banco de Alimentos de la Costa del Sol (Bancosol Alimentos)

ESTRUCTURA

•CAPITULO I: DISPOSICIONES GENERALES
- Artículo 1º.- Denominación y naturaleza
- Artículo 2º.- Domicilio
- Artículo 3º.- Ámbito de actuación
- Artículo 4º.- Duración
- Artículo 5º.- Fines y actividades

•CAPITULO II: REQUISITOS Y MODALIDADES DE ADMISIÓN Y BAJA, SANCIÓN Y SEPARACIÓN DE LOS ASOCIADOS.
- Artículo 6º.- Adquisición de la condición de socio
- Artículo 7º.- Pérdida de la condición de socio
- Artículo 8º.- Sanciones

•CAPITULO III: DERECHOS Y OBLIGACIONES DE LOS ASOCIADOS.
- Artículo 9º.- Derechos
- Artículo 10º.- Obligaciones

•CAPITULO IV: DE LOS ÓRGANOS DE GOBIERNO Y REPRESENTACIÓN.
RÉGIMEN DE ADMINISTRACIÓN.

SECCIÓN 1ª: DE LA ASAMBLEA GENERAL DE SOCIOS
- Artículo 11º.- De la Asamblea General de Socios
- Artículo 12º.- Legitimación para convocar las asambleas
- Artículo 13º.- De la Asamblea General Ordinaria
- Artículo 14º.- De la Asamblea General Extraordinaria
- Artículo 15º.- Quórum de convocatoria
- Artículo 16º.- Forma de deliberar, adoptar y ejecutar acuerdos
- Artículo 17º.- Delegaciones de voto o representaciones

SECCIÓN 2ª: DE LA JUNTA DIRECTIVA
- Artículo 18º.- Junta Directiva: Composición, duración
- Artículo 19º.- Elección y sustitución
- Artículo 20º.- Cese de los cargos
- Artículo 21º.- Del Presidente
- Artículo 22º.- Del Vicepresidente
- Artículo 23º.- Del Secretario
- Artículo 24º.- Del Tesorero
- Artículo 25º.- De los Vocales
- Artículo 26º.- Convocatoria y sesiones
- Artículo 27º.- Competencias
- Artículo 28º.- Carácter gratuito del cargo

SECCIÓN 3ª: DISPOSICIONES COMUNES A LOS ÓRGANOS
- Artículo 29º.- De las actas
- Artículo 30º.- Impugnación de acuerdos

•CAPITULO V: RÉGIMEN DOCUMENTAL Y CONTABLE, PATRIMONIO INICIAL Y RECURSOS ECONÓMICOS
- Artículo 31º.- Libros de la Asociación
- Artículo 32º.- Patrimonio inicial
- Artículo 33º.- Financiación
- Artículo 34º.- Ejercicio económico y Presupuesto

•CAPITULO VI: DISOLUCIÓN Y APLICACIÓN DEL CAPITAL SOCIAL
- Artículo 35º.- Causas de disolución
- Artículo 36º.- Destino del Patrimonio

GASTOS E INGRESOS PREVISTOS PARA EL 2005

GASTO CORRIENTE E INVERSIÓN

APARTADOS GASTOS	SALIDAS 2005 DISTRIBUCIÓN	APARTADOS INGRESOS	ENTRADAS 2.005 FINANCIACIÓN
75.600	1. MANTENIMIENTO BÁSICO	75.600	1. CUOTAS PARTICIPACIÓN EN GASTOS
15.120	2. INCREMENTOS PREVISTOS	15.000	2. SOCIOS, DONACIONES Y EVENTOS
15.120	3. FONDOS DE GARANTÍA	35.000	3. CONVENIOS Y SUBVENCIONES
17.500	4. AMORTIZACIONES	7.500	4. MEJORAS EN APARTADOS 2 Y 3
21.000	5. MANTEN. AÑADIDO Y NUEVOS SERVICIOS	11.240	5. APORTACIONES EMPRESAS (GASTOS)
140.000	6. AMPLIACIÓN INFRAESTRUCTURA	140.000	6. APORTACIONES EMPRESAS (INVERSIÓN)
284.340	TOTAL GASTOS	284.340	TOTAL INGRESOS

Distribución de los gastos

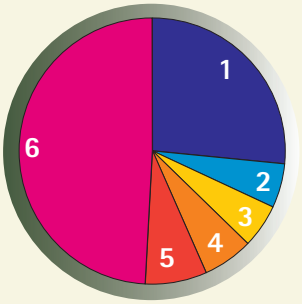

Distribución de la financiación

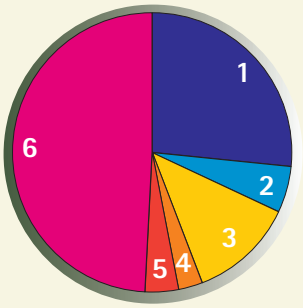

10.1. Beneficiarios

NOMBRE CORTO	CIUDAD	Teléfono	Características	P atendidas	Fecha
ACIPA	ALOZAINA	636.83.28.41	Albergue	30	13/06/2001
ADARYMA	MÁLAGA	952.65.35.52 952.21.02.25 952.65.22.72	Personas marginadas de 18 a 65 años y sus hijos	14	17/11/1998
ADORATRICES	MÁLAGA	952.25.17.94	Chicas de proyecto hombre, mujeres maltratadas	50	25/06/1998
AFENES	MÁLAGA	952.21.77.79	Familias con enfermos	10	18/05/2004
AHUMA	MÁLAGA	952.39.19.00	Familias necesitadas	560	02/01/2002
ALAZORES	MÁLAGA	952218017		60	06/02/2003
AMARE	MÁLAGA	637.54.89.53 (Remedios) 637.54.89.52 (Rosa)		30	23/11/2004
AMFREMAR	MÁLAGA	952.29.43.03 952.29.05.00	Familias necesitadas	100	14/08/2000
ANGELES CUSTODIOS (COLEGIO)	MÁLAGA	952.29.05.49 952.29.00.25	Com. Escolar	Internos: 40 externos: 140	01/06/1998
ÁNGELES CUSTODIOS (HOGARES)	MÁLAGA	952.29.00.95	Niños recogidos	55	01/06/1998
ARCO IRIS	MOLLINA	952.74.11.29	Ayuda a inmigrantes y necesitados de la localidad	30	19/01/2005
ARPOM	MÁLAGA	952.30.16.68	Drogodependencia	40	01/07/1998
ARRIATE - GLTA. DESAMPARADOS	ARRIATE	952.16.51.23	Residencia de ancianos	90	27/10/1998
ASAINT	GAUCÍN	952.15.14.14 952.61.50.91 908.45.23.92	Enfermos terminales, menores inmigrantes	24	18/06/1998
ASIMA	MÁLAGA	952.60.17.80 952.65.05.96	Enfermos de sida	15	15/10/2002
ASOC. ADEN	TORREMOLINOS	952.37.67.09	Comedor guarderia	50	15/02/2002
ASOC. EL SHADDAT	ALHAURÍN DE LA TORRE	952.38.71.38 686.88.28.07	Mujeres, mayores y niños marginados	17	12/05/2004
ASOC. REAL	MÁLAGA	952.11.10.68	Rehabilitación de marginados	50	24/04/2001
ASOCIACIÓN MUJERES GITANAS	SAN PEDRO DE ALCÁNTARA	952.78.82.94	Ayuda a familias y personas	157	21/12/1998
ASOCIACIÓN PADRE HUELIN	MÁLAGA	952.23.11.65 952.17.38.09	Inmigrantes	30	25/08/1999
ASPANDEM	MARBELLA	952.78.76.50 676.49.37.35	Niños deficientes mentales	350	11/02/2003
ASPANOMA	MÁLAGA	952.13.18.91	Atención a familias necesitadas con niños oncológicos	30 Niños	03/02/2000
ASPI	MÁLAGA	952.23.26.69 952.09.43.98	Ayuda a familias	170	21/04/1999
ASPROMANI	MÁLAGA	952.31.59.89	Asistencia disminuidos	38 Residentes y 112 mediopensionistas	26/10/2000

AVE MARÍA	MÁLAGA	658.85.14.52 685.85.14.51	Familias	200	02/01/2002
BETEL	MÁLAGA	952.36.19.54 952.33.49.26	Marginados, toxicómanos, gente que está en la calle	100	12/02/1998
BUEN SAMARITANO	CHURRIANA	952.62.26.62	Residencia para mayores que necesitan alta asistencia de cuidados	90	10/09/1998
BUENAS NUEVAS	MARBELLA	952.86.69.67 952.82.34.41	Familias necesitadas	25	28/05/2001
CÁRITAS ALHAURÍN DE LA TORRE	ALHAURÍN DE LA TORRE	952.41.03.87	Familias	20	04/05/2004
CÁRITAS ANTEQUERA	ANTEQUERA	952.84.36.68 629.99.09.91			01/12/2001
CARITAS CARRANQUE				65	
CÁRITAS ESTACIÓN DE CÁRTAMA	ESTACIÓN DE CÁRTAMA	952.42.02.60	Familias necesitadas	21	12/12/1998
CÁRITAS FÁTIMA	MÁLAGA	952.30.57.49	Ayudas varias		03/02/2003
CÁRITAS SAN JUAN	MÁLAGA	952.21.12.83 952.34.22.06	Familias necesitadas	20	24/09/2003
CARITAS SAN RAMÓN	MÁLAGA	952.22.81.23 629.58.96.30 952.23.87.09		75	21/04/1999
CÁRITAS SANTO TOMÁS	MÁLAGA	952.27.21.76	Familias necesitadas	40	22/02/2000
CÁRITAS TRINIDAD	MÁLAGA	952.27.61.49 952.30.55.39	Familias necesitadas	Familias necesitadas 185	03/12/1999
CARMELITAS ANTEQUERA	ANTEQUERA	952.84.19.77	Convento de clausura	Monjas y familias 35	23/11/2001
CARMELITAS DESCALZAS	MÁLAGA	952.21.08.63 952.23.05.57 (Marta)	Familias necesitadas	45	03/08/1997
CARMELITAS MISIONERAS	TORREMOLINOS	952.05.05.57	Congregación misionera mayores	25	22/02/2000
CARMELITAS MONTEMAR	TORREMOLINOS	952.38.68.61	Convento clausura	24	14/08/2000
CASA MENGA	ANTEQUERA	952.84.47.09		13	01/07/1999
CASA PINARDI	MÁLAGA	952.35.09.71	Acogida para proyecto hombre	11	11/05/1999
CATALINAS	MÁLAGA	952.22.11.43	Convento	7	09/06/1999
CENTRO COLICHET	CHURRIANA	952.43.50.53	Centro de acogida asistencial	30	11/11/1998
CESMA REINSERCIÓN P.H.	MÁLAGA	952.51.10.49 952.26.80.57	Comunidad terapéutica	25	15/12/1998
CISTER CENTRO	MÁLAGA	952.21.69.71	Convento clausura	8	12/02/2001
CISTER-ATABAL	MÁLAGA	952.43.11.42	Personal convento y familias	12 + Familias	27/10/1998
CIUDAD DE LOS NIÑOS	MÁLAGA	952.30.83.89 649.43.70.24	Niños	200	01/06/1998
CLARISAS CALVARIO	MÁLAGA	952.25.46.91	Convento de clausura	20	31/07/1998
CLARISAS COIN	COIN	952.45.00.40	Familias	30	13/11/2002
CLARISAS TRINIDAD	MÁLAGA	952.30.64.98	Personas del entorno	50	05/12/1998
CRUZ ROJA RINCÓN	RINCÓN DE LA VICTORIA	952.97.23.99	Familias	110	11/02/2003
DIVINA PASTORA	MÁLAGA	952.25.19.50 670.63.76.54	Personas necesitadas del entorno	65	04/12/1998
DOBLE AMOR	COIN	952.45.17.95	Residencia de discapacitados psíquicos	79	11/03/2003
DULCE NOMBRE	MÁLAGA	952.29.04.99 952.29.48.13	Discapacitados psiquicos	200	01/06/1998
EL RASTRILLO	MÁLAGA	952.29.37.12 617.54.66.79	Atención a familias	140	29/12/1998

EMAÚS - HOGAR SAN JOSÉ TORREMOLINOS	TORREMOLINOS	952.37.00.12 952.38.16.21	Centro de día: 3 comidas al día a ancianos	30 Ancianos y 6 voluntarios	14/11/1998
EMAÚS-ALORA	ALORA	952.49.84.60	Ayuda a familias de drogodependientes	30 Familias (120 personas)	16/06/1999
FAMILIAS CONTRA LA DROGA	MÁLAGA	952.29.32.00 636.38.38.41	Toxicómanos y familiares	100	02/10/2003
FILIPENSES ANTEQUERA	ANTEQUERA	952.84.12.87	Convento de clausura	25	23/11/2001
FRANCISCANAS	MÁLAGA	952.33.93.49	Atención hermanas ancianas y ancianos en general	25	03/08/2004
FUENSOCIAL	FUENGIROLA	952.47.33.45	Asistencia discapacitados	30	29/05/2000
FUNDAFAMI	MÁLAGA	952.22.80.26 952.25.36.07 (Lina) 610.93.40.58	Atención a familias	350	09/01/1999
G. SAN VICENTE DE PAÚL	MÁLAGA	952.31.10.78	Guardería infantil	70	24/10/2002
GULA	MÁLAGA	607.43.63.52 630.512.590 Alex (Gula)	Comedores populares	30	24/10/1998
H. DE LA CRUZ PIZARRA	PIZARRA	952.48.32.48	Atención a domicilio de enfermos y pobres	110 Entre enfermos, pobres vergonzantes y familias	13/11/1998
H. DE LOS POBRES ANTEQUERA	ANTEQUERA	952.84.16.76	Residencia de ancianos	100	11/12/2000
HERMANAS MERCEDARIAS	MÁLAGA	952.30.53.29	Residencia de hermanas	17	03/04/2002
HERMANITAS DE LA CRUZ	MÁLAGA	952.21.38.34	Atencion familias	15 (Comunidad), 300 externas	03/09/1998
HERMANITAS DE LOS POBRES	MÁLAGA	952.34.53.12	Residencia de ancianos	100	26/06/1998
HOGAR DE LOS ÁNGELES	MÁLAGA	952.30.53.00	Persona mayores (ambos sexos)	52	01/06/1997
HORIZONTE	MARBELLA				
IAPA	MÁLAGA	952.26.90.60	Familias necesitadas	150	16/12/1998
JESÚS NUEVA VIDA	MÁLAGA	661.22.71.88 / 89	Toxicómano	20	26/02/2002
JOMAD	MÁLAGA	952.65.02.91 Ellos llamarán el día antes	Comunidad ayuda	20 + 2 Educadores	01/07/1998
JUAN GONZÁLEZ	CHURRIANA	952.62.17.36	Residencia de ancianos	86 Ancianos y 10 asistentes	13/11/1998
KAREM	MÁLAGA	952.35.68.95	Piso de acogida	21	15/02/2001
LA ENCARNACIÓN	ANTEQUERA	952.84.19.59	Convento de clausura	35	11/11/2001
LA FAMILIA	IZNÁJAR	957.53.47.35 957.53.47.08	Ancianos enfermos	23	03/04/2002
LA FANEGA	ÁLORA	952.49.66.77	Centro de acogida de menores, hasta 5 años	16	23/10/1998
LA LIGA	MÁLAGA	952.65.71.46	Familias y colegio	80 Personas (familias) y 140 en colegio	01/10/2001
LAS CLARAS DE CAPUCHINOS	MÁLAGA	952.25.21.94	Familias necesitadas	30 Personas de familias	01/08/2000
LAS CLARAS DE VELEZ	VÉLEZ-MÁLAGA	952.50.01.29	Convento de clausura y familias	12 comunidad y 20 de familias	12/02/1999
LOS PERCHELES	MÁLAGA	952.32.40.90	Ayuda a familias	120	04/05/1999
LUPUS	MÁLAGA	952.26.65.04	Familias	60	01/09/2001
LUZ DEL MUNDO	MÁLAGA	952.28.14.56 952.33.90.01	Ayuda a drogadictos y marginados y a reinserción de exdrogadictos	120	24/12/1998

M A C - ACCIÓN CRISTIANA	MÁLAGA	952.31.03.96	Acción social con la juventud +18 años	16	04/06/1999
MADRE DE DIOS	ANTEQUERA	952.84.19.28	Convento de clausura	15	23/11/2001
MADRES MERCEDARIAS	MÁLAGA	952.21.24.92	Convento de clausura	6	01/10/2001
MÁLAGA ACOGE	MÁLAGA	654.60.23.75 952.39.32.00	Piso de acogida	6	12/02/2001
MENSAJEROS DE LA PAZ	MÁLAGA	952.35.32.56	Piso de acogida	12 Niños y 2 educadores	29/10/1999
MENSAJEROS DEL CAMINO	MÁLAGA	952.64.10.80 639.92.06.82 952.10.44.59	Familias necesitadas	23	02/03/2001
MERCEDARIAS ALAMEDA	ALAMEDA	952.71.00.29		30	18/03/2003
MIES	MÁLAGA	952.22.72.92	Colegio de alumnos de 3 a 13 años	100	23/11/2004
MILAGROSA	MÁLAGA	952.29.20.44 952.29.26.48	Niños	Internos:130, guarderia:90 50 hermanas y person	01/06/1998
MISIÓN AMOR	MÁLAGA	952.31.60.47	Ancianos, mujeres maltratadas y emigrantes	125	20/01/2000
MISIÓN URBANA	MÁLAGA	952.34.47.10	Ayuda social a marginados (alimentosy ropa)	200	06/05/2002
MISIONERAS HUELIN	MÁLAGA	952.30.93.16	Casa de acogida	Familia de 8 miembros	03/11/1999
MISIONEROS DE LA CONSOLATA	MÁLAGA	952.26.07.60	Atención inmigrantes	30	09/07/2004
MONJAS MÍNIMAS	ANTEQUERA	952.84.13.97	Convento de claurura	25	23/11/2001
MONSALVE	CHURRIANA	952.43.50.03 952.62.10.99 Sábados no	Residencia ancianos	60	18/09/1998
MPDL - MÁLAGA	MÁLAGA	952.60.86.24 952.61.03.68	Centro de menores	30	28/05/2002
MUJER EMANCIPADA	MÁLAGA	952.65.39.92 619.28.69.23	Casa acogida toxicómanos	10	22/08/2002
NAIM	PUERTO DE LA TORRE	952.10.03.11	Centro de acogida para menores entre 14 y 18 años (mujeres)	8	05/05/1999
NAZARENAS (CENTRO)	MÁLAGA	952.21.31.55	Centro de estudio y meditación y ayuda a necesitados	35	05/05/1999
NAZARENAS (TOQUERO)	MÁLAGA	952.65.32.61	Centro de estudio y formación de religiosas	15	05/05/1999
NIÑO JESÚS	MÁLAGA	952.21.12.70	Centro de día para niños necesitados	30	03/11/1998
NUESTRA SEÑORA DE GRACIA	ALHAURÍN EL GRANDE	952.49.02.95	Hijas de la caridad de san Vicente Paul - pro. Granada	35 de 3 a 14 años	24/10/1998
NUEVA FRONTERA	MÁLAGA	952.41.23.77	Rehabilitacion y reinsercion	40	26/06/1998
NUEVO SAN ANDRÉS	MÁLAGA	952.31.84.37 952.34.50.40 Sábados	Ayuda familiar	240	21/12/1998
PORTADA ALTA	MÁLAGA	952.33.26.97	Atención niños 0 a 3 años	90	25/10/1998
POZOS DULCES	MÁLAGA	952.60.25.21 952.60.39.38	Personas sin hogar acogidas en este centro. Se les presta todo tipo de atenciones	35	18/04/2002
PROYECTO HOMBRE	ALGARROBO COSTA	952.51.10.49	Recuperacion toxicomanos	Com. Terap: 85 com. Reins: 90	19/06/1998
PUERTA ABIERTA	MÁLAGA	952.30.69.43 660.73.57.77	Inmigrante	55	01/07/2003
PUNTO NATURA	MÁLAGA	952.10.00.61	Ecologistas	35	20/04/2001
REMAR (MÁLAGA)	MÁLAGA	952.31.04.12 952.30.63.50 952.26.89.05	Marginados y drogadictos	70	19/03/1999

REMAR (MARBELLA)	MARBELLA				
RESIDENCIA "EL PALO"	MÁLAGA	952.29.17.50	Residencia de ancianos de la J.A.	160	20/01/1998
RESIDENCIA ÁLORA	ÁLORA	952.49.70.01 952.49.64.95	Hermanos hospitalarios de Jesús nazareno - Franciscanas casa	60	24/10/1998
RESIDENCIA MARILLAC	TORREMOLINOS	952.37.16.42 952.37.27.27	Residencia de monjas ancianas	28	06/02/1999
RESIDENCIA VIRGEN DEL CARMEN	ESTEPONA	952.79.58.16		125	01/09/2004
RETO	MÁLAGA	952.35.79.63 952.35.05.51	Rehabilitacion de toxicomanos	30	01/07/1998
ROCA	MÁLAGA	952.39.01.91	Marginación	160	29/06/2001
ROCA VIVA	MÁLAGA	952.33.67.47 649.69.34.36 (Danilo Torres)	Familias inmigrantes	60	12/03/2002
S. JOSÉ DE LA MONTAÑA (VALLE)	VALLE DE ABDALAJÍS	952.48.90.72	Ancianos	80	23/10/1998
S. JOSÉ DE LA MONTAÑA (HOGAR)	MÁLAGA	952.30.55.08	Ancianos	30	25/06/1999
S. JOSÉ DE LA MONTAÑA (RONDA)	RONDA	952.87.26.47	Hogar infantil	40	03/08/2004
SAGRADO CORAZÓN (COTOLENGO)	MÁLAGA	952.31.74.43	Discapacitados y familias	60	01/07/1998
SALVY	MÁLAGA	629.65.44.75	Rehabilitación e reinserción de toxicómanos	13	14/07/2000
SAN CARLOS	MÁLAGA	952.33.18.19	Niñas y mayores recogidas	23	25/11/1998
SAN JUAN DE DIOS	MÁLAGA	952.21.70.83	Transeuntes y ayudas a familias	20 y familias 35	01/07/1998
SAN PABLO	MÁLAGA	952.28.28.94	Guardería infantil - menores de 4 años	75	14/10/1998
SAN VICENTE DE PAUL	MÁLAGA	952.23.82.56	Atencion familias	220 familias	08/10/1998
SANTA CATALINA	ANTEQUERA	952.84.13.71	Convento de clausura	25	23/11/2001
SANTA TERESA	MÁLAGA	952.61.83.98 952.30.99.97	G. Laboral, comedor asistencial y drogadiccion	Guarderia: 300, resto: 180	25/06/1998
SANTO DOMINGO	MÁLAGA	952.27.70.27	Comedor para indigentes	120	01/06/1998
SERVICIO DOMÉSTICO	MÁLAGA	952.26.86.42	Jóvenes trabajadoras		13/11/1998
SIERVAS	MÁLAGA	952.21.30.79	Enfermos necesitados	20	26/08/1998
SOHAIL	FUENGIROLA	952.47.39.16-6 659.58.96.11 617.44.27.51	Ayuda a familias	40	07/11/2002
SOLDADO DE LA CRUZ DE CRISTO	LA LÍNEA DE LA CONCEPCIÓN	956.761.197	Asistencia a familias	30	13/07/2004
THEMIS	MÁLAGA	952.43.21.29 952.24.03.57	Inmigrantes y niños	12	17/01/2000
UYAMAA	MÁLAGA	952.25.34.63	Centro de diálogo	100	03/08/2004
VICAS	MÁLAGA	696.18.71.94 639.23.68.83	Familiares de niños hospitalizados	15	26/11/2001
VIDA ABUNDANTE	ALHAURÍN EL GRANDE	600.08.94.96	Recuperación de toxicómanos en centro	8	24/12/1998
VIRGEN DE VALVANUZ	MÁLAGA	952.22.04.67	Familias necesitadas	Familias, 500	08/11/2000
VOLUNTARIADO PRISIONES	MÁLAGA	952.39.40.30 29.26.00.74 952.25.47.44	Centro de acogida	8	29/12/1998
VOLUNTARIAS VICENCIANAS	MÁLAGA	952.21.20.26 952.21.84.71	Familias necesitadas	100	21/12/1998
ZAMBRA	MÁLAGA	952.32.65.40	Trabajos sociales	20	04/06/1999

Balance de alimentos

ENTREGA DE PRODUCTOS A LAS ASOCIACIONES EN 2004				
Asociación		1º SEMESTRE	2º SEMESTRE	TOTAL
1	ARPOM	21.596	22.032	43.628
2	ASAINT	54	0	54
3	ASOC. COORD. CONTRA LA DROGA "EMAÚS"	2.488	970	3.458
4	ASOC. CULTURAL Y PEDAGÓGICA DE ALOZAINA	729	410	1.139
5	ASOC. MALAGUEÑA-JESÚS NUEVA VIDA DE ATENC.AL TOXICÓMANO	5.159	7.510	12.669
6	ASOC. MOV. POR LA PAZ, EL DESARME Y LA LIBERTAD	0	510	510
7	ASOC. PADRES DE NIÑOS SUBNORMALES DE COÍN Y COMARCA	0	650	650
8	ASOC. S.PEDRO ALCÁNTARA DE PADRES DE NIÑOS DEFICIENTES MENTALES	4.766	2.460	7.226
9	Asoc.Casa Menga	66	430	496
10	Asoc.de Caridad de San Vicente de Paul	824	81	905
11	ASOCIACIÓN HUELIN, MISIONERAS	2.879	4.908	7.787
12	Asociación Benéfica Casa del Niño Jesús	0	348	348
13	ASOCIACIÓN BENÉFICA HUELIN	20.618	21.662	42.280
14	ASOCIACIÓN CASA PINARDI (PROYECTO HOMBRE)	2.838	2.312	5.150
15	ASOCIACIÓN CENTRO UNIVERSITARIO ALAZORES	395	534	929
16	ASOCIACIÓN DE AYUDA A RECLUSAS Y MUJERES MARGINADAS	2.866	1.907	4.773
17	Asociación de Mujeres Gitanas	20	447	467
18	Asociación Ecológica Punto Natura	0	292	292
19	Asociación Familias contra la droga	57	127	184
20	ASOCIACIÓN EL SHADDAT	349	1.518	1.867
21	ASOCIACIÓN EMIGRANTES MUJERES Y NIÑOS «THEMIS»	12.282	8.177	20.459
22	ASOCIACIÓN HUMANITARIA MALACITANA	6.451	5.047	11.498
23	ASOCIACIÓN IGLESIA EVANGÉLICA LUZ DEL MUNDO EN ESPAÑA	2.113	1.610	3.723
24	ASOCIACION MALAGUEÑA DE ARTRITIS REUMATOIDE	0	474	474
25	ASOCIACION MALAGUEÑA DE LUPUS (ALA)	0	954	954
26	ASOCIACIÓN MENSAJEROS DEL CAMINO	637	8.899	9.536
27	ASOCIACION MISION AMOR	0	1.284	1.284
28	ASOCIACIÓN MUNDO INFANTIL	3.902	2.377	6.279
29	ASOCIACION PROMOCIÓN INTEGRAL HUELIN	35.337	17.962	53.299
30	ASOCIACIÓN PROTECTORA MALAGUEÑA DE DISMINUIDOS PSÍQUICOS	240	365	605
31	ASOCIACIÓN REAL REHABILITACIÓN DE MARGINADOS	12.728	17.390	30.118
32	ASOCIACIÓN SALVY	8.972	4.974	13.946
33	ASOCIACIÓN SOHAIL	1.080	46	1.126
34	ASOCIACIÓN UNIFICACIÓN BARRIO «NUEVO SAN ANDRÉS»	5.711	1.242	6.953
35	ASOCIACIÓN VOLUNTARIADO ISLÁMICO CRISTIANO	821	0	821
36	BANCOSOL ANTEQUERA	3.292	2.392	5.684
37	BANCO ALIMENTOS DE LA COSTA DEL SOL	0	201	201
38	BETEL	22.052	22.742	44.794
39	C. ANGELES CUSTODIOS	4.117	4.461	8.578
40	CÁRITAS ANTEQUERA	1.913	6.028	7.941
41	CÁRITAS PARROQUIAL - ESTACIÓN DE CÁRTAMA	4.739	5.613	10.352
42	CÁRITAS PARROQUIAL DE ALHAURIN DE LA TORRE	412	421	833
43	CÁRITAS PARROQUIAL DE LA SANTÍSIMA TRINIDAD	5.208	3.153	8.361
44	CÁRITAS PARROQUIAL DE SAN JUAN BAUTISTA	2.018	2.681	4.699
45	CÁRITAS PARROQUIAL FÁTIMA	1.834	1.701	3.535
46	CÁRITAS PARROQUIAL STO TOMAS DE AQUINO	316	534	850
47	CARITAS SAN JOSE OBRERO	5.395	11.810	17.205
48	CARMELITAS DESCALZAS	8.672	7.983	16.655
49	CARMELITAS DESCALZAS DEL CORAZON DE JESUS	843	712	1.555
50	CARMELITAS MISIONERAS COM. RELIG. STA. TERESA	5.458	5.379	10.837
51	CENTRO ESPAÑOL DE SOLIDARIDAD DE MALAGA	756	13.721	14.477
52	CENTRO CRISTIANO AGAPE - VIDA ABUNDANTE	1.150	1.712	2.862
53	CENTRO DE ACOGIDA COLICHET	351	1.238	1.589
54	CENTRO DE ACOGIDA INFANTIL NTRA SRA DE GRACIA	582	744	1.326
55	CENTRO DE MAYORES EL CALVARIO	909	947	1.856
56	CENTROS CRISTIANOS BENÉFICOS DE REHABILITACIÓN (MÁLAGA)	16.815	16.152	32.967
57	CENTROS CRISTIANOS DE REHABILITACIÓN (MARBELLA)	16.096	23.326	39.422
58	CIUDAD DE LOS NIÑOS	9.310	6.315	15.625
59	CLARISAS CAPUCHINAS- CALVARIO	5.058	3.153	8.211
60	CLARISAS MONASTERIO DE LA ENCARNACIÓN	4.609	2.428	7.037

61	CLARISAS PLAZA DE CAPUCHINOS	1.175	2.564	3.739
62	COLEGIO AVE MARIA	0	990	990
63	COLEGIO DE LA INMACULADA Y SAN JOSÉ DE LA MONTAÑA	0	702	702
64	COLEGIO LA MARINA	3.330	2.010	5.340
65	CONVENTO DE NUESTRA SEÑORA DE LA MERCED Y SANTÍSIMA TRINIDAD	3.016	3.053	6.069
66	CONVENTO NTRA. SRA. DE LA PAZ DE LA TRINIDAD	3.524	2.330	5.854
67	CRUZ ROJA ESPAÑOLA	2.648	0	2.648
68	CRUZ ROJA RINCÓN	7.629	1.963	9.592
69	E. HOGAR VIRGEN MILAGROSA	3.083	3.242	6.325
70	FRANCISCANAS DE LOS SAGRADOS CORAZONES	0	546	546
71	FUENSOCIAL	3.874	3.558	7.432
72	FUNDACIÓN BENÉFICA VIRGEN DE VALVANUZ	21.822	17.085	38.907
73	GUARDERIA PORTADA ALTA	9.183	11.384	20.567
74	GUARDERIA SAN PABLO	217	222	439
75	GUARDERIA STA. TERESA	6.995	4.019	11.014
76	H. DE LOS POBRES - ANTEQUERA	11.253	12.723	23.976
77	H. SAN JUAN DE DIOS	6.539	4.043	10.582
78	H.DE LA CRUZ - PIZARRA	7.733	5.758	13.491
79	HERMANITAS DE LA CRUZ	15.264	15.831	31.095
80	HERMANITAS DE LOS POBRES	11.323	8.055	19.378
81	HOGAR «SAN JOSÉ DE LA MONTAÑA»	8.647	6.261	14.908
82	HOGAR POZOS DULCES (CÁRITAS DIOCESANAS)	807	851	1.658
83	HOGAR SAN CARLOS - RELIGIOSAS FILIPENSES	3.339	2.740	6.079
84	HOGARES ANGELES CUSTODIOS	3.350	1.813	5.163
85	I. BENEFICA SAGRADO CORAZON	4.205	4.140	8.345
86	IGLESIA EVANGELICA SOLDADO DE LA CRUZ DE CRISTO	0	1.178	1.178
87	IGLESIA CRISTIANA EVANGELICA BUENAS NUEVAS	2.911	2.975	5.886
88	JOMAD	2.468	722	3.190
89	KAREM - A CORAZON ABIERTO	5.071	4.333	9.404
90	M. DE LA ASUNCION (CISTERCIENSES CONTEMPLATIVAS)	1.789	1.423	3.212
91	M.M DOMINICAS	296	991	1.287
92	MISIÓN AMOR	8.201	1.109	9.310
93	MISIÓN EVANGÉLICA URBANA	38.845	21.983	60.828
94	MISIONERAS EUCARÍSTICAS DE NAZARET	3.664	3.317	6.981
95	MISIONERAS EUCARÍSTICAS DE NAZARET (Pl.San Fco)	3.158	3.240	6.398
96	MISIONEROS DE LA CONSOLATA	0	822	822
97	MISIONEROS DE LA ESPERANZA	0	302	302
98	MONASTERIO DE STA. ANA DEL CISTER	2.218	2.461	4.679
99	MONASTERIO NTRA. SRA. DE GRACIA	2.163	3.866	6.029
100	NUEVA FRONTERA	11.740	9.679	21.419
101	O.N.G. EMAÚS	7.687	8.340	16.027
102	P. H. NTRA. SRA. DE LOS ANGELES	11.719	13.684	25.403
103	PATRONATO B. STO, DOMINGO	3.181	666	3.847
104	PROYECTO HOMBRE	21.885	14.733	36.618
105	PUERTA ABIERTA AL EMIGRANTE	9.063	8.022	17.085
106	RELIGIOSAS ADORATRICES	5.399	5.034	10.433
107	RELIGIOSAS DE MARÍA INMACULADA (S.DOMESTICO)	4.737	2.966	7.703
108	RELIGIOSAS DESAMPARADOS (SAN JOSE DE LA MONTAÑA)	187	1.337	1.524
109	RELIGIOSAS FILIPENSES ANTEQUERA	75	0	75
110	RESIDENCIA DE ANCIANOS JUAN GONZALEZ	1.915	462	2.377
111	RESIDENCIA «SAN JOSÉ DE LA MONTAÑA»	4.824	8.884	13.708
112	RESIDENCIA DE ANCIANOS DE ÁLORA V. DE LAS FLORES	6.167	5.157	11.324
113	RESIDENCIA DE ANCIANOS VIRGEN DEL CARMEN	0	989	989
114	RESIDENCIA DE HERMANAS Y ASPIRANTADO PADRE ZEGRI	4.289	5.994	10.283
115	RESIDENCIA MARILLAC	176	214	390
116	RESIDENCIA MONSALVE	899	1.360	2.259
117	RESIDENCIA NUESTRA SEÑORA DE LAS MERCEDES	3.558	1.268	4.826
118	RETO A LA ESPERANZA	177	6.950	7.127
119	ROMPIENDO CADENAS	0	308	308
120	SECRETARIADO DE LA PASTORAL PENITENCIARIA	985	1.348	2.333
121	SIERVAS DE MARIA	4.561	4.997	9.558
122	VOLUNTARIAS VICENCIANAS Y CARITAS DE SAN MIGUEL	188	1.300	1.488
123	UYAMAA (ONG) MALAGA	0	202	202
	TOTALES	**591.035**	**553.955**	**1.144.990**

Proovedores

Nombre
ACTEL
ADARYMA (DONANTE)
AFEPAN
AGUSTÍN SIBAJA CÁRDENAS
ALICIA Y ANI S.L.
ALMACENES COSTASOL
ALMACENES LAS RUEDAS
SÁNCHEZ GARRIDO
AMA
ANTONIO GUTIÉRREZ GÓMEZ
ANTONIO LLAMAS
ANTONIO PRADOS RAMOS
Arrastre mes anterior
BANCO ALIMENTOS DE ALICANTE
BANCO ALIMENTOS DE ALMERÍA
BANCO ALIMENTOS DE BADAJOZ
BANCO ALIMENTOS DE BARCELONA
BANCO ALIMENTOS DE CÁDIZ
BANCO DE ALIMENTOS DE CARTAGENA
BANCO ALIMENTOS DE GRANADA
BANCO ALIMENTOS DE JAEN
BANCO ALIMENTOS DE PAMPLONA
BANCO ALIMENTOS DE VALLADOLID
BANCO ALIMENTOS DE VIZCAYA
BANCO DE ALIMENTOS DE CORDOBA
BANCO DE ALIMENTOS DE SEVILLA
BANCO DE ALIMENTOS DEL CAMPO DE GIBRALTAR (D)
BETEL DONANTE
BUENAS NUEVAS
CAFÉS CASTELL
CAFÉS SANTA CRISTINA
CAMPOFRÍO
CARLOS ROSA PACHECO
CÁRNICAS FLORISTÁN
CARREFOUR - Rincon de la Victoria
CARREFOUR ALAMEDA
CARREFOUR LOS PATIOS
CARREFOUR ROSALEDA
CARRERA
CENTRAL LECHERA ASTURIANA
CHARTER- PORTADA ALTA
CIRIACO MÁRQUEZ S.L.
CÍTRICOS LOS COINOS
CÍTRICOS MUÑOZ - AGROMÁLAGA
CIUDAD DE LOS NIÑOS-DONANTE
COALIMENT
COCA COLA
COFARAN
COLECTA CARREFOUR - R. VICTORIA
COLECTA CARREFOUR ALAMEDA
COLECTA CARREFOUR LOS PATIOS
COLECTA CARREFOUR ROSALEDA
COLECTA COFARÁN
COLECTA COLEGIO EL LIMONAR
COLECTA COLEGIO SAN ESTANISLAO (EL PALO)
COLECTA EROSKI FUENGIROLA
COLECTA EROSKI MÁLAGA
COLECTA EROSKI VÉLEZ
COLECTA FACULTAD DE MEDICINA
COLECTA FACULTAD DE FILOSOFÍA
COLECTA SAFA - ESCUELA PROFESIONAL
COLEGIO ANGELES CUSTODIOS
COLEGIO DIVINO MAESTRO
COLEGIO EL ROMERAL
COLEGIO LEON XIII
COLEGIO LOS MANANTIALES
COLEGIO SAN IGNACIO
COLEGIO SAN JOSE DE LA MONTAÑA
COLEGIO SAN LUIS GONZAGA
COLEGIO SIERRA BLANCA
COMERCIAL BLAUFRUIT S.L.
CONGELADOS AURELIO
CONSERVAS UBAGO
CONSUM
COOP. AGR. SAN ISIDRO
COSTASUR
COVIRAN VÉLEZ
CRUZCAMPO, S.A., GRUPO
DANONE SALVESEN LOGÍSTICA
DANZAS S.A.
DECOMISO HACIENDA
DELEGACIÓN DE AGRICULTURA Y PESCA
DHUL
DÍA ANTEQUERA
DIMAROSA
DISFRUMER
DISFRUSUR S.L.
DONANTE ANÓNIMO
DULCES ANGULO
EDALSAL
EDULL
EL RINCONCILLO (CÁRTAMA)
ERNESTO SERRANO
EROSKI - FUENGIROLA
EROSKI ESTEPONA
EROSKI MÁLAGA
EROSKI VÉLEZ
EUREST S.A.
EUROPAX ALFASUR S.L
Existencias iniciales Trevénez
F. Y V. DEL MEDITERRÁNEO
FAMADESA
FEGA
FERNÁNDEZ LUCENA S.L.
FERRERO IBÉRICA, S.A.
FINCA GRANADO
FLORENCIO CABELLO
FRANCISCO ASTORGA (ARCHIDONA)
FRANCISCO RUBIO SÁNCHEZ
FRANCISCO RUIZ
FREIREMAR, S.A.
FRIGORIFICOS DELFÍN
FRIGORÍFICOS IGLÚ
FRIGORÍFICOS MARIAN
FRIT RAVIT
FRUCASUR S.A.
FRUGASER S.L.
FRUTAS CÁRTAMA ESTACIÓN S.L.
FRUTAS FLORIDO
FRUTAS GARCÍA PLAZA
FRUTAS R.H . S.L.
FRUTAS RAFAEL Y SERGIO S.L.
FRUTAS TROT VÉLEZ
FRUTAS YAGÜE
FUNDACIÓN BANCO DE ALIMENTOS DE ESPAÑA
GALLETAS SIRO S.A
GARCÍA GARRIDO
GERMAN BARCELO
GRANJA SAN EUGENIO
HERMAGASA
HERMANOS BENITEZ CÁRTAMA
HERMANOS BUENO MUÑOZ, S.L.
HIBERNIAMAR
HIJANO BANDERA
HIJOS DE JUAN PUJANTE
HILEDUR
HIPERCOR MÁLAGA
IGLESIA BUENA NUEVA
INFORGORO
INGERECO
INSTITUTO ESPAÑOL OCEANOGRÁFICO
JAIME ESTÉVEZ
JIMATO
JIMÉNEZ ORTEGA
JOAQUÍN ESCAMEZ
JORGE A. SAMOS FERNÁNDEZ
JOSÉ DEL CID CAZORLA
JOSÉ OJEDA E HIJOS, S.L.
JOSÉ SÁNCHEZ ALBA
JUAN ANTONIO MORENO MORENO
JUAN BARRERA (HIELO)
JUAN CARO
JUAN ROMERO GUERRERO
JULIÁN FUENTES
JULIO LÓPEZ
JULOMAR, S.L.
KAREM (DONANTE)
KELLOGG ESPAÑA S.A.
KERNEL EXPORT
FRUTAS KIKITO MÁLAGA S.A.
LA CANASTA
PANIDULCES LA PURÍSIMA S.A.
LA VEGA
LACTOSUR
LECHE ASTURIANA
LECHE PASCUAL, S.A., GRUPO
DISTRIBUCIONES LÓPEZ Y DOBLAS
LEOPOLDO LÓPEZ CARRILLO
M REPRESENTA-CIONES 2010
MAKRO

MANTEQUERÍAS ARIAS, S.A.
DOUWE EGBERTS ESPAÑA, S.A.
MANUEL BAREA, S.A.
MANUEL BERLANGA
MAR DE ALTURA (Congelados)
MASSIMO TIR Trasp.
ASOCIACIÓN MENSAJEROS DE LA PAZ DE ANDALUCÍA (DONANTE)
MERCAPLACA
MERCAVENTAS S.L.
MIGNAFRUT S.L.
MIGUEL MEDINA S.L.
MORENO SÁNCHEZ
MUÑOZ PAREJA Y RAMÍREZ, S.L.
NAZARENAS HIELO
NESTLE, S.A.
NUEVA FRONTERA - DONANTE
OBRADOR COMERCIAL CUESTA
OCEAN MERCADO S.L.
OSBORNE, GRUPO
PALMAFRÍO
PANADERIA SERGIO
PARROQUIA FRIGILIANA-MARO

PARTIDO COMUNISTA DE ANDALUCIA
PATATAS INFANTE
PATATAS MARINERO
PÉREZ CABRILLANAS S.L.
PÉREZ CHOUBIKI S.L.
PERYMUZ
PESCADOS COSTA DEL SOL, S.L.
PESCADOS DENSE
PESCADOS EUROSUR, S.L.
PESCADOS MAR DEL SOL
PESCADOS MARY
PESCADOS MONTALBÁN, S.L.
PESCADOS MORILLO S.L.
PINCHOMANÍA S.L.
Procedencia Mercamálaga
Procedencia Trevénez
PULEVA
PUNTO CASH
RAFAEL HERRERA VÁZQUEZ
REMAR
RETO (DONANTE)
ROJIBAR, S.L.
SALVADOR J. ENCINAS RUIZ

SATUAGAM S.L.
SERGIO BAENA
SERGIO MONTE-ALEGRE
SERINDAL
SERODY'S
SUPERSOL
TRANSPORTES T 2
TUPERPIZ
UDAMA
UNIDAD DE INTERVENCIÓN DEL CRIMEN ORGANIZADO POLICÍA JUDIC
UVESA
VDA. DE CONEJO
VEGA MAYOR
VERDURAS LOS GRANAÍNOS S.L.
VITAFREST
YEBRA LUENGO

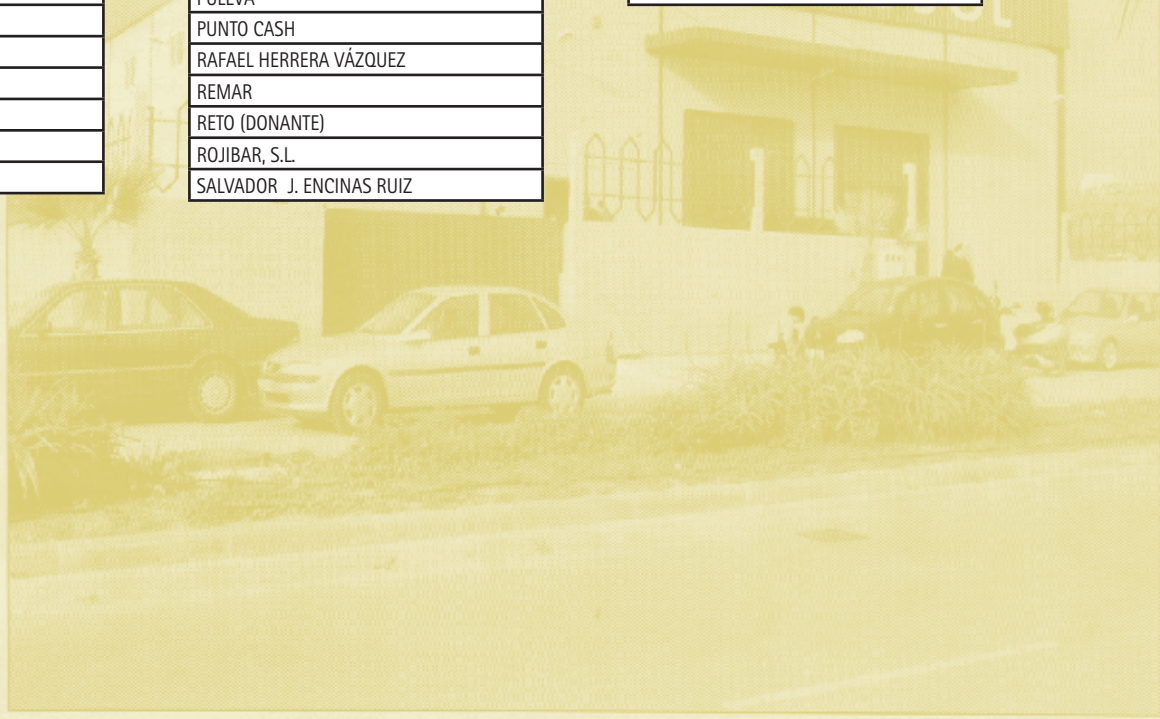

Sede de la ONG Bancosol.

Las instalaciones de Bancosol, el día de su inauguración.